京城日報
十月四日（金）
夕刊
編輯兼發行人　吉島兒治
印刷人　小川三之介
京城府太平通一丁目
發行所　合資會社　京城日報社

寄贈　10.10　國會圖書館

美人スタンプインキ
兜印肉本舖

# 壯烈な肉彈戰を展開
# エ軍の果敢な奇襲に
# イタリー軍退却
## チ州高原地帶の激戰に敗北

【アヂスアベバ三日聯合】イタリー軍がマレブ河渡河大擧エ領土內に進軍開始の結果アドワ、アヂグラートその他を中心に北部チグレ州一帶に亘りエチオピア軍との間に壯烈な肉彈戰を展開するに至つたが、果然果敢獰猛をもつて鳴る黑人軍は天險に據つて巧妙な奇襲戰法に出でたため、最新の兵器を誇るイタリー軍も逐次後退の餘儀なきに至つたと傳へられる、エチオピア政府筋の報道によればイタリー軍はチグレ州北方の高原地帶の激戰に敗北、僅に優勢な空軍の掩護で國境方面に退却しつゝある

# アドワの赤十字病院
# 伊軍が爆擊す
## ◇—エ國皇帝が言明

【アヂザベバ三日聯合】エチオピア皇帝は三日午後宮廷に記者を引見、悲痛な面持ちでイタリー空軍の暴狀を指摘し次の如く言明された

只今チグレ州知事マンガスア將軍から余の手許に到達した情報によれば、イタリー空軍所屬爆擊機に三日朝來アドワに爆擊を加へたが、最初の爆彈にアドワにおける赤十字野戰病院に命中したために看護婦數名に慘死を遂げ或に重傷を負つた

赤十字病院は國際法上中立地位を保障され、赤十字旗に對する軍事行動は國際法の嚴重禁止するところであつて、エチオピア國皇帝の言明する如くイタリー空軍が赤十字病院を爆擊したとすれば、重大な國際法侵犯行爲として全世界輿論の痛烈な非難を免れぬと解される

## 伊太利軍の前進根據地
## モウサ高山に

【ヂブチ三日電通】フランス側情報によれば、伊領エリトレアを南下して佛領ソマリーランド國境に達した伊太利軍は、英佛ソマリーランド及びエチオピア三國々境の高山モウサにあり、エチオピアより西北饒に位するダダト部落に入り玆に前進根據地を設けたが、右はイタリー軍がヂブチ、アヂザベバ鐵道を含む十五哩の地點に前進したことを意味するものである

## アウサ附近で激戰展開す

【アヂザベバ三日電通】當地に達した報道によればアウサ附近に於て伊エ兩軍間に目下激戰が展開されてゐると、右は確報ではないがエチオピアは唯一の鐵道たるヂブチ、アヂザベバ線の遮斷されることを極度に警戒し有力な部隊をアウサ平原地方に集結して居るので同平原を中心として兩軍主力の衝突が當然起るものと見られてゐる

## 伊太利軍進擊狀況
### 伊軍司令部發表

【アスマラ「伊領エリトレア」三日電通】エリトレアの伊太利軍司令部發表に依るとアドワ、アジグラットに猛烈な空爆を加へ出陣の血祭りに擧げ伊太利軍は空陸提携奧地に向つて進擊を續け、數時間の間に驚異的進軍を行つたと、なほイタリー軍の進擊隊勢は十人の騎兵輕裝甲車を先導とし之れにイタリー人の步兵部隊が續き、その後から一六ハンドレツトウエイトの積載力を有し四つの推進車輪を有するトラツクが、食糧や軍需品を積んで道路のない山野を進んで居ると

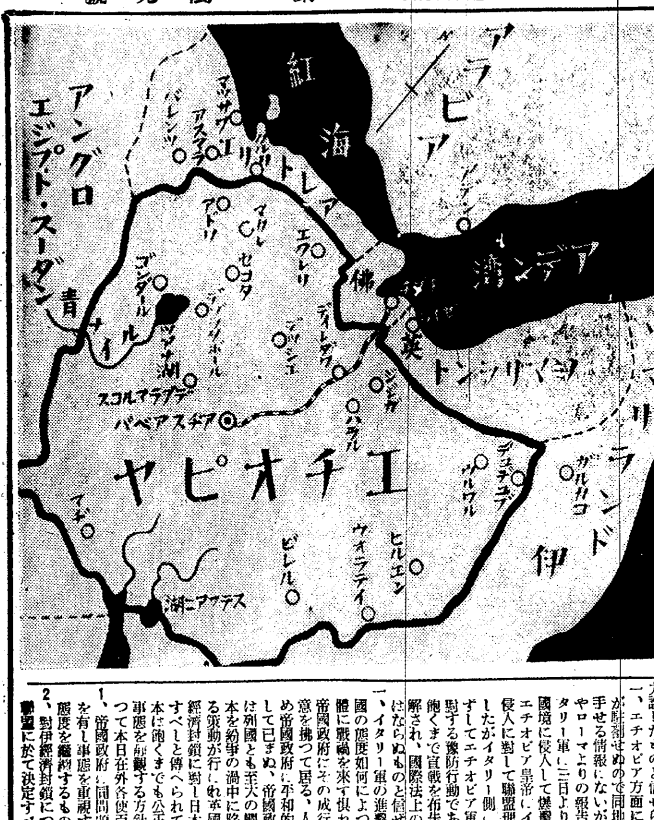


# 伊エ兩國開戰と
# 帝國政府の方針
## 廣田外相閣議で說明

【東京電話】廣田外相は四日の閣議に於て伊エ開戰と之れに對する各國の態度を說明し、同問題に關する帝國政府の方針を述べて諒解を求めたが、その內容は大體左の如く事態の推移には重大關心を有するも靜觀的態度を持することを力說したものと信ぜらる

一、エチオピア方面には在外使臣が駐劄せぬので同地より直接入手せる情報にないが、ゼネヴアやローマよりの報告に依るとイタリー軍は三日よりエチオピア國境に侵入して爆擊を開始したエチオピア皇帝はイタリー軍の侵入に對して聯盟理事會に提訴したがイタリー側は戰爭にあらずしてエチオピア軍の總動員に對する豫防行動であるとなし、飽くまで宣戰を布告せぬ方針と解され、國際法上の所謂戰爭にはならぬものと信ぜられる

一、イタリー軍の進擊に對する各國の態度如何によつては歐洲全體に戰禍を來す惧れあるので、帝國政府はその成行に深甚の注意を拂つて居る、人類平和のため帝國政府は平和的解決を希望して已まぬ、帝國政府の動向には列國とも至大の關心を拂ひ日本を紛爭の渦中に陷入れんとする策動が行はれ帝國政府は對伊經濟封鎖に對し日本の意向を徵すべしと傳へられて居るが、日本は飽くまでも公正な立場より事態を靜觀する方針である、依つて本日在外各使臣に對して

1、帝國政府は同問題に重大關心を有し事態を重視するも靜觀的態度を繼續するものである

2、對伊經濟封鎖については國際聯盟に於て決定すべきであつて非聯盟國たる日本の關與するところではない、聯盟に於て方針が決定せぬ以前假令意見を徵せらるゝも輕々に發言してはならぬ

訓電し　善處方を指示した

# 伊太利政府の頭上に
# 經濟封鎖の鐵槌
## 英佛兩國の意見一致

【パリ三日聯合】イギリス代表イーデン無任所相はパリ駐劄大使クラーク氏を帶同三日午後七時フランス外務省にラヴアル首相を訪問會談一時間半に及んだ、聯盟理事會の英佛兩國代表は五日午前十時半から再開される聯盟理事會の議事方針につき愼重打合せをとげたが、既にイタリー軍が全面的に進出を開始しエチオピア領土を侵犯せる事實明白である以上、聯盟理事會は斷乎既定方針を堅持侵略國イタリー政府の頭上に經濟封鎖の鐵槌を加へるほかなしと云ふに意見一致した、但しスエズ運河の封鎖は英佛兩國とイタリー海軍との衝突の惧れあるため、結局刻下の情勢においては一切の兵力制裁は斷念、專ら聯盟規約第十六條第一項の規定に基きイタリー國との間における一切の通商上金融上の關係を斷絕する方針に決定した、英佛兩代表は五日理事會に次ぎの三項よりなる具體案を提示することゝなつた

一、聯盟國は即時イタリーとの間における金融上經濟上の關係を斷絕する

二、エチオピア政府に對して武器輸出禁止を解除し、皇帝に對し金融上必要な援助を與へる

三、聯盟國は一切のイタリー品をボイコツトし、別に自國品をイタリーに輸出することを禁止する、軍需品乃至軍需品原料をイタリー國へ輸送販賣することを嚴重に取締る

### コンミユニケ

英佛兩國代表の會談は午前八時半終了したが終了後次のコンミユニケが發表された

英佛兩國代表は來るべき聯盟理事會の議題につき協議を遂げ採擇さるべき各般の方策を考慮した、兩代表は更にゼネヴアにおいて協力を繼續するものとす

右會談を終り少憩後イーデン無任所相は夜行列車に乘込みパリ出發ゼネヴアに向つた、フランス代表ラヴアル首相も亦四日夜國務會議終了後同じくゼネヴアに赴くことになつてゐる

## エ國釋放囚人
## 七千前線へ

【アヂザベバ三日聯合】エチオピア皇帝は祖國存亡の危機に直面し大赦を斷行、囚人七千は三日朝釋放され勇躍前線に進軍した

# イタリー政府が
# 戰闘開始發表
## "東阿遠征軍"が宣言と

【ローマ四日聯合至急報】イタリー政府は三日深更に至り東阿遠征軍がいよ／＼交戰戰闘開始を宣言した旨發表した、即ち

エチオピア皇帝が全國軍を總動員國境線地帶に有力な國軍の移動を開始した結果、東阿遠征軍はいよ／＼自衞行動に出づるに決定、東阿植民地總督デ・ボノ將軍は三日夜正式に戰闘行爲開始を宣言した

### 戰爭開始宣言

【アスマリ「イタリー領ソマリランド」三日聯合】東阿植民地總督デ・ボノ將軍は三日夜に至りエチオピア國に對し愈よ戰爭を開始する旨正式宣言した、かくして伊エ兩國軍は完全に交戰狀態に入つたデ・ボノ將軍の宣言要旨左の通り

エチオピア政府は一切の國際條約を無視して背信の行動に出た、イタリー軍は東阿植民地の治安住民の安寧を確保するためこゝにエチオピア軍に對して戰闘行爲に出るの已むなきに至つた、遠征軍司令部においては直ちに軍に對しマレブ河の敵前渡河敢行を命令したが

イタリー　軍今回の行動は平和維持のために必要上已む得ない手段に外ならず、住民は樂業安居あくまで平穩を持せられたい

# ムツソリーニ伊首相
# 獨大使と密議
## 聯盟が制裁の場合援助方懇請
## 愈よ歐洲大動亂か

【ローマ三日電通】ムツソリーニ首相は三日夕刻ヴエネチヤ宮にドイツ大使ハツセン氏の來訪を求め長時間に亘り密議を遂げた、この會見に於てムツソリーニ首相は聯盟が對伊經濟的乃至財政的制裁を適用する場合、ドイツより援助を受けたき旨の意思表示をなしたと觀測する、ムツソリーニ首相がドイツを伊エ戰爭に引入れ、同國の有する特殊的立場を利用して英佛獨制の芝居を目論んで居ることは疑ひない事實で、今後のイタリー、ドイツ關係の進展こそ歐洲の勢力均衡に一大變革を齎すものとして注目されて居る

## 十二國委員會

【ゼネヴア三日電通】十二國委員會は三日午後四時半より七時間に亘り伊エ開戰に伴ふ善後措置に付て協議を行つた結果、五國代表より成る小委員會を設置伊エ紛爭に關する報告を作成せしむるに決定した、右は伊太利に對する道德的問責の措置に出でんとするものと見られる

## 兩軍の死傷
## 千七百餘名

【ロンドン三日電通】デリー・テレグラフ紙のアヂスアベバ特電によればアドワの戰闘に於ける兩軍の死傷は千七百餘名に達したと

## 伊空軍襲來に
## 高射砲の防備

【アヂザベバ三日電通】エチオピア軍は王宮停車場前にメベリツク高射砲を据ゑつけ、伊太利軍の空襲に備へた

## 空軍五十台
## 爆擊を開始

【アヂザベバ三日聯合】イタリー空軍のアドワ爆擊につきその後確聞するに、參加部隊は精銳爆擊機五十臺三日拂曉北方アスマラの根據地で堂々編隊陣形を結成、一齊に國境線よりアドワ上空に襲來一齊爆擊戰闘を開始したと傳へらるなほ右空軍爆擊隊にはムツソリーニの御曹子十九歲のヴノツトリオ君十七歲のブルノ君が參加してる

# 中立を嚴守
## ハル國務長官記者に
## 米の立場を言明す

【ワシントン三日電通】ハル國務長官は伊太利軍行動開始の情報に接して三日直にムアー、ダン、ミハエル氏など關係諸氏と協議會を開いた後記者團に左の如く言明す

まだ公電　はないが、若し新聞の傳へるが如き軍事行動があつたとすればアメリカ政府も熟考を要する、先づ軍需品輸出禁止なども考慮しなければならぬであらう、アメリカの念とするところは中立嚴守である、抑々この種の問題に世界が何等かの適當の方法で經濟安定への復歸を圖らぬ限り解決困難であらう

經濟的不　安定が政治的動搖となり國家的不安となつてこの種の現象を惹起するのであるから、その源を淸めなければ解決困難であると思ふ、對伊制裁に關してはアメリカに未だ如何なる筋よりも全く意見を求められてゐない

## 定例閣議

【東京電話】四日の定例閣議は午前十時五十分より開會、大角海相望月遞相缺席、廣田外相より伊エ開戰の情報について

エチオピアはイタリーの領土侵犯に對して憤慨してをり、イタリーはエチオピアが自國の領土を攻擊してをると主張してをるが大體の模樣、事實上戰闘行爲を開始してをるものの如くイタリー軍の空爆は二回に亘り行はれた、これに關し國際聯盟理事會が事實審理をなす豫定である現在兩國の紛爭に關し我が國よりも觀戰武官を送つてゐない、と報告し次いで山崎農相より全國の米作收穫豫想について報告あり同十一時卅五分散會した

# 朝鮮社會事業大會
## けふ勤政殿で續開

第二回朝鮮社會事業大會は引續き四日午前九時から景福宮內の勤政殿で開催、まづ本府渡邊學務局長が議長となり嚴本府社會課長が當局につき協議に入つたが、主なる協議事項は次の如し

一、未成年者の禁酒禁煙

二、本府實施の自作農創定を本府のみに委せず、社會側でも力を注ぐ事

三、兒童虐待防止法の施行促進

四、府令による府に方面委員制度の實施

五、感化院に女子部を設置する事

なほこの外十項目の事項を協議したが、これらをまとめて近く關係當局に實現促進方を依賴する事に決め、正午二日に亘る大會を終つた、なほ會員一行は大會終了後明進舍、和光敎園、濟生院盲啞部などを三班に分れて視察した

## 京畿道優良農村振興會幹事內地視察

京畿道優良農村振興會幹事廿七名は內地視察のため來る九日午後二時京城驛發、龍岡、岐阜、大阪、名古屋、東京を視察、廿二日歸城

## 故床次氏の遺骨故山へ

【東京電話】故床次竹二郎氏の遺骨は四日午前十時半東京驛發下關行第九列車にて政界官界多數の見送りを受け故山に歸つた、なほ六日午後二時より鹿兒島市山下小學校々庭に於て縣民葬が執行される筈

## 齋藤子今夜釋王寺へ

齋藤實子同夫人は四日午後十一時京城驛發釋王寺に向ひ、五日午後九時半歸城、同十時五分發歸東の途につき、途中出雲大社に參拜の筈である

### ……會……

◇朝鮮化學會例會　九日午後四時から城大醫學部第二講義室で開く

一、接觸面量の概念に基ける赤血球の最小溶解濃度に就いて　城大醫學部　松崎七美氏

一、『ゲル』に就いて　京城高工　西川九驗氏

◇熊本縣人會總會　五日午後一時京城南山町二の銀月莊で開催、會費一圓十錢

### ……人……

◇澤田豐丈氏（元東拓理事）入城中六日朝金剛山へ

◇宇佐美勝夫氏（貴族院議員）同

◇高山東拓總裁　佐方、渡邊兩理事同伴四日朝平壤へ

### 天地玄黃

灼熱のアフリカに鐵火一閃

◇

颯行、雨があがつたので

◇

もしアフリカに雨屋ありとせば、雨の長かりしを歎じたらん

◇

何はともあれ、熱風の上、驟雨はペロリなめられたるなり、

◇

交番の前で立小便をされたやうなものなり。

◇

交番の巡査、どうしたものかと、目下相談中とござい

# 三元寇（53）
藤井眞澄　作
齋藤五百枝　畫

## 辻斬の達人（二）

孫太郎は、イカヂ黨を自分の手で退治してしまふまでは、自分の家へも、一切世間へも、顏出しをしないつもりであつたが、恩人一家を救ひ、また自分をも救ふ方法か、他に考へられないので、已むなく、忍んで行くのである。

ふく／＼の辻神樂師の衣裝は、身體の恰好を變へてくれるし、山形に深く折れまがつた編笠は、顏を隱すのに持つて來いである。

それに、人通りの多い處では、辨慶のお面をつけるので、どんなに顏の賣れた者でも、見あらはされる心配はない譯だ。

高足に使ふ撞木棒は、若しもの時の護身用に十分——それでわざ／＼運んで持ち出したのである。

恰ど、たそがれ時に、なつかしい母と妹の居る自分の家の、近かくまで來た。

『これ虎公殿、あの家ちや。お神樂舞はいかゞでござると、はいつて行つてな、家の樣子を見て來ておくれ』

『家の樣子を……』

『どういふ者が居るか、それが知りたいのぢや』

『へい』

ちよこ／＼走つて行つた虎公は間もなく、戻つて來た。

『誰も居りなさらん。へんな家です』

『へんな家とは』

『それがな行燈、誰が居る／＼押し倒れてゐて、誰でも中へはいれるのに、表門も裏門もきちんと閉めてありますのや』

『さうか……』

『入口もきちんと閉めてあつて、何度も聲をかけたのに、返事をしないところをみると、誰も住んでゐないに決つてゐまする』

『よし。一緒に行つてみよう』

孫太郎急いで行つて見ると、五年の間住んでゐた、父が遺愛の家は、大風にでも吹き倒されたやうに、槃土から板塀から、抵抗力の弱さうな處は、むざんに押しつぶされてゐる。……その光景が、夕闇の中にも、いた／＼しく見られた。

『わしは內へはいつてみるから、其方はこゝで待つてゐてな、誰か來たら、そつと知らせておくれ』

と、孫太郎は、台所口から雨戸をこじあけて內へはいつた。そして、心覺えの手さぐりに、部屋々々を廻つてみるが、何處もがらんとしてゐて、調度は何一つない。

——このやうになつたのも、皆んな、この自分がわるいからである。この孫太郎があの女に騙されたからである……

默々として外へ出た孫太郎は虎彥に賴んで、裏門の前の百姓家へ樣子を聞かせにやつた。そして自分は、その百姓家の入口の闇に隱れて、そーつと耳をそばだてた。

『……さうかい／＼。加賀様のことを聞きなさるのかい』

と、辻神樂で世間慣れのして居る虎公の、上手な問ひに對して、時々手傳ひに來てゐたその家の老婆の、陽氣な聲が聞えるのである。

『……加賀様はな、去年の暮に、あのお屋敷を賣りはらふて引越してしまはれて、それやわし共にはわからん。その時のお話では生國の東の方へは則かしらて戻れんよつてな、落ちて行けば西國の方や……と云ふてゐられたさかい、この婆も心配で心配でな。なんで心配やといふのかい。それは、もしも西方十萬億土とやらへ行かしやつたのやないか……南無阿彌陀佛、々々々々々。なに／＼、あれはなお前、あぶれものがわ寄せて來て、倒したのや。それやが誰が解からん。大きな聲では云はれぬが、そのあぶれものの後押しをしとつたのは、籌楽ちやつた……といふ話もある……』

『なに籌楽がッ』

孫太郎思はず聲を出しかけて、唇をかんだ。

宗教家・退職官公吏・教育家・老人
絶好新職業
治療術
自宅獨習生募集
ハガキで申込次第見本付規則書進呈
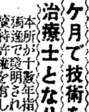
二ケ月で技術を修得卒業が出來る
治療士となり開業生活安定さる
本所が十數年指導しつゝあるテルモ新療法は獨逸で發明され我日本で振動熱療機として專賣特許權を有し毎月卒業生は全國各地で開業し難病者を救治しつゝあり希望者は男女廿歲以上の方なら何人も入學ができ四五十圓內外の資金で開業まで責任指導す
東京神田區神保町一ノ三（電話神田二五一六）
東京テルモ療法研究所

支配人變更廣告
ゼ・テキサス・コンパニー（チヤイナ）リミテツドの朝鮮に於ける代表者レスター・マコーミツク・カーソン今回轉任の爲め同氏の朝鮮に於て行使せし當社代表者たるの權限を取消し同權限は今回新任のエドワード・チヤーレス・ロビンソンに附與されし事を廣告す
昭和拾年九月拾九日
ゼ・テキサス・コンパニー（チヤイナ）リミテツド
總支配人　フイリツプ・フレグラー・レフイバー

總督認可
京城第一自動車學校
生徒募集●入學隨意●就職紹介●學費低廉
實任教授●設備完全●夜間教授部ノ便アリ
創立大正八年●朝鮮唯一ノ正式學校●各道試驗準備●擴大完備
實習用練習車參拾數台
自動車ヲ學バントスル者ハ他ノ追從ヲ許サヌ本校ヘ來レ
二錢切手封入申込學則進呈
京城黃金町六丁目（訓練院前）

テイチクレコード

ほんに貴方はつみな方
古賀政男と美ち奴
待望の名コンビ
專屬入社第一回發賣
淺草　美ち奴
あゝ戀無情　美ち奴　木村肇
流行歌
太秦特作映畫「あばれ行燈」主題歌
やくざの唄　楠木繁夫
祭り唄　市三
益々好評の日活太秦映畫主題歌
のぞかれた花嫁　日活スター　杉狂兒
「男のまごころ」主題歌
波止場がらす　ディック・ミネ
流行歌
さむらひ鴉　楠木繁夫

學新◎期開始十月十二日（第一類乙組）
生徒募集
京城中等豫備專修學院
一、中等科第一部、各中等學校第一學年入學受驗準備
二、中等科第二部、各中等學校上級學年編入受驗準備
京城府黃金町六丁目二十三番地（電本二一六〇番）

◇官廳、銀行、會社、商店就職紹介◇晝夜新學期開始十月十五日
第四六回生徒募集
實踐簿記專修學院
◇校舍大擴張敷地六百餘坪及運動場千五百有餘坪
學則要二錢切手
京城府黃金町六丁目二三（電本二一六〇）

名藥
淋病・消渇
ナイセル
夜服用して朝効能がわかる
淋病は斷じて不治でない「ナイセル」さへあれば夜服用して朝其のきゝめがわかる絕對安全且つ最高速度に治淋の目的を達し得る
きゝめで賣れる淋病消渇名藥「ナイセル」は南洋植物を主藥として和漢藥の粹を集め十數年來の實驗により驚くべき高速度治淋特效藥として確認せらる
適應症　急・慢性淋病　小便不通　血淋砂淋等　膀胱カタル　尿道炎
定價　三日分　壹円　八日分　貳円　十三日分　參円　廿五日分　五円
各地有名藥店にあり
本舖　松井濟民堂製藥所

# 近づく秋の演習
## 現地の準備整ひ其日を待つ
## 光榮に輝く湖南地方

皇軍の榮譽高らかに湖南の大平原を舞臺とする半島陸軍史の一頁を飾る師團對抗演習は畏き邊りより御差遣の侍從武官を初め閑院參謀總長宮、梨本宮、竹田宮、閑院若宮各殿下を迎へ奉り、光榮に輝きつゝ愈よ來る十一日より火蓋が切られるが、統監部編成も決定發表され軍部以下演習現地の準備は全く整ひ今やその日を待つのみで、參謀部要員並に演習審判部長山田大佐以下部員一行は四日朝龍山驛發現地に赴いた、更に同演習の統監植田大將は來る七日龍山驛發現地に赴く筈で、今や湖南の天地は壯烈なる演習開始の日を待望してゐる

演習に於ける統監部は左の如く發表した

▲統監部
統監 大將 植田謙吉
幕僚長 侯爵少將 前田利爲
幕僚 騎兵大佐 小畑英良
同 步兵大佐 大野宣明
同 步兵中佐 三浦忠次郎
同 同 井出節
同 砲兵少佐 小川壽郎
同 同 千葉茂樹
同 航空兵少佐 森本軍藏
同 步兵少佐 小池龍二
同 砲兵少佐 楠津廣吉
同 步兵少佐 柴田芳三
同 騎兵大尉 吉川浩
同 步兵大尉 太田梅一郎
▲統監部附
少將 大串敬吉
步兵中佐 三浦忠次郎
步兵少佐(兼) 熊谷剛正
▲附屬第一班
航空兵大尉 瀨戶克己
工兵大尉 櫻川豐吉
騎兵大尉 住田英夫
砲兵大尉 鵜崎逸次
同 於田秋光
步兵大尉 島貫武治
同 仙頭俊三
工兵大尉 奧次廣
▲附屬第二班
步兵大尉 大澤進一
騎兵大尉 大榊章
步兵大尉 柿原主計
工兵大尉 落合江城
騎兵大尉 寺田愼一
工兵大尉 井上正規

### 演習スタンプ

近く湖南地方で行はれる師團對抗演習の統監部內及び演習地域內の各郵便局では記念消印を八日から十四日まで使用する(寫眞はスタンプ)

### 阿部、荒木兩大將 將星百餘名來る
### 統監部編成

朝鮮軍司令部發表=師團對抗演習觀戰のため來鮮の諸將星は將官十二名、上長官二十四名、士官七十二名計百八名と決定したが、その主なる觀戰將星左の如し

軍事參議官大將阿部信行▲同荒木貞夫▲第五師團長中將小磯國昭▲參謀本部附中將橋本虎之助▲後備中將和田龜治▲陸軍技術本部少將內田旺一▲工兵學校長少將横山正雄▲鐵道第二聯隊長工兵大佐宮島貞次▲陸地測量部工兵中佐中島三福雄▲なほ朝鮮に在る武官中演習見學將星の主なるもの左の如し 鎭海要港部司令官海軍中將小林省三郎▲朝鮮軍々醫部長軍醫總監男爵小池正晁

朝鮮軍司令部發表=師團對抗演習統監部編成 見▲朝鮮憲兵隊司令官少將持永淺治

### 宇垣總督 官民多數が見學

師團對抗演習に際し在鮮官民は擧つて湖南の地に殺到し皇軍の壯擧を見學せんと準備を進めてゐるが在鮮官界でも宇垣總督以下多數見學することとなり、目下決定せる演習見學の在鮮諸名士は左の如くである

宇垣總督▲吉田鐵道局長▲渡邊學務局長▲池田警務局長▲李忠南知事▲高全北知事▲安井專賣局長▲井上遞信局長▲穗積殖産局長▲西龜本府衛生課長▲(以下中樞院參議)金潤晶、總性根、張憲植、柳正秀、韓相龍、朴相駿

### 侍從武官 御差遣

朝鮮軍司令部發表=畏き邊りでは來る十一日より湖南地方に於ける師團對抗演習に際し、侍從武官陸軍步兵少佐後藤光藏氏を御差遣遊ばされることになつた 同侍從武官は十一日釜山上陸、同日演習地に到着、群山府淺山町鈴木忠之丞氏方に宿泊の豫定

### 竹田宮恒德王 同妃兩殿下 釜山に御上陸蔚山へ向はせらる

【釜山電話】竹田宮恒德王同妃兩殿下におかせられては四日朝釜山入港の景福丸にて御機嫌麗はしく棧橋御上陸、官民多數の奉迎の裡に鐵道ホテルへお成り、御休憩あらせられたるのち午前八時蔚山へ向け御出發遊ばさる

### 閑院若宮、同妃兩殿下 朱乙溫堡へ御着 御機嫌愈よ御麗はし

【羅南電話】閑院若宮春仁王、同妃兩殿下には北鮮御視察の御途上秋山御附武官その他隨員等に城津まで御出迎へ申上げた竹內知事、下飯坂警察部長らを從へさせられ四日午前六時四十九分朱乙驛に御着、長途の御旅行にも拘らず御機嫌麗はしく北鮮の地に第一歩を印せられた、驛ホームには官民多數御出迎へ申上げたが、御會釋を賜り、永田羅南署長の先導で自動車に召され驛前堵列學校生徒、各種團體の奉迎裡に朱乙溫堡へ向はれ、午前七時廿分御旅館鮮仙閣に入らせられ、御少憩の後同八時五十分御旅館を御出發、光榮に輝く朱乙を後に途中咸北の鏡城、羅南等御道筋に堵列の學校生徒、各種團體官民の奉迎裡に淸津に向はれた

京城第一高普の開校卅五周年式

# 南部幹線路 愈よ近く用地買收
## 旭町から壽町へ七六〇米 廿米幅でバスが通る

京城本町通りの雜沓を緩和し、一方朝鮮の首都に恥しからぬ南部のメーンストリートとして永年要望されて居た南部幹線道路は、愈よ今月末から用地買收にかゝることになり、こゝに計畫から實行への第一階段に移る

この計畫は京城府が去る昭和三年、十ケ年計畫で京城市區改正を立案、工費の半分の國庫補助を仰ぎ、總工費五百萬圓で昭和四年度から着手したものの最も大きいもので、府では四年度から八年度の五ケ年を第一期とし以後十三年までを第二期計畫のうちに入れられたが、すでに府各所改修工事も大半を終へこゝに愈よ同工事に着手することになつた

この幹線道路は旭町二丁目不如火旅館前から黃金町の裏をつきり壽町の日の出小學校に至る七六〇米で道幅廿米、これに要する工費並に土地買收費は約二百萬圓で、近く京城府土木課では町田課長、小野寺係長が地價調查員を加へて用地買收價格を決定することになつてゐる、而現在の本町通りの道幅は五米乃至六米で南部幹線道路はそれより約四倍の道幅でバスが通行することになつてゐる

### 鐵道局の弔魂祭

鐵道局では四日午前十一時より龍山鐵道公園弔魂碑前に於て、三千二百十二名に上る殉職者弔魂祭を執行した

### 煙草耕作組台 勤續役員表彰

朝鮮煙草耕作組合協會では始政二十五周年記念祝賀に順應し煙草耕作組合の永年勤續

### 我社の產業視察團 大阪各所を視察 あす朝出發、東京へ

【大阪電話】滯阪中の本社主催全鮮模範實業從業員產業視察團一行は四日午前十時宿舍を出發、大阪取引所の立會を見學、中之島公會堂に至り、歡迎午餐會に臨み、午後製版印刷、中山製鋼所を見學宿舍に引揚げた、五日午前九時五十五分發列車で東京へ向ふ豫定である

# 人氣正に絕頂
## 學生生徒の群、殺到 文化展けふも押すなく

見よ、躍進廿五年はち切れる力の足どりを示した朝鮮を一目瞭然、一堂に描き出した本社主催『躍進朝鮮文化展覽會』は閉期あと二日間といふので、けふも觀覽者は頗る殺到、四日は朝から珍客、滿洲國間島龍井村の光明學園生徒が日高園長に引率されて入場、朝鮮の素晴らしい現實に非常な感銘を受けてゐたのをはじめ、京城府實業局員四十名、漢洞公普、淸雲公普女子技藝學校生徒ら八百名が參觀した、かくて文化展は網羅された貴重な四半世紀にわたる朝鮮の躍進ぶりに加へて將來の日本の進路を示す指針とも見られるもので人氣は正に頂點に達してゐる

あと二日

十月六日限り(毎日午前九時から午後五時まで)

會場…商工獎勵館(南大門横)

躍進朝鮮文化展覽會

絕對日延せず、見落す勿れ

# 鄉土訪問の朴機
## けさ東京を出發す 一氣に京城へ飛ぶ

【東京電話】朝鮮全南羅州邑の鄉里に愛兒を案じつゝ淋しく暮らす老母を慰めるため、孝心の鄉土訪問飛行を思ひ立つた航空一等飛行士アヂア飛行學校操縱教官朴[illegible]氏(三〇)は、四日午前七時二十五分愛機甲四型戰鬪機で武藏野町立川飛行場をアジア飛行學校長飯沼氏その他同校學生などの盛大な歡呼の聲に送られて勇躍出發、一路大阪、太刀洗、蔚山を經て京城に向つた、京城着は午後五時頃の見込みである

化粧下にペルメル

### 大日本生理學會 城大で開く(第一日)

第十四回大日本生理學會は東大橋田教授を初め內地から百五十餘名の權威來城、四日から三日間城大醫學部第三講堂で鮮內の會員合せて百七十餘名出席演題百九十一といふプロをもつて開會されたが、其第一日の四日は午前八時三十分から開會、慈大教授杉本良一氏外九氏のスポーツ醫學の研究第二回報告を中心にスポーツ學に關する論戰が我が彈丸選手吉岡君を初め各選手、を試驗臺にのせて研究發表、大盛況裡に同午前十一時半閉會、午後は會員一同城大中西、大塚兩教授の案內で市內見學を行つた

### 家族傳染の多い京城 發病したらかくすな

京城では一家から數人の傳染病患者を出す場合が多く、全患者の約四割を占めて居るので、京城府衛生課で調べたところ大部分が發生後二、三週間も家にゐた爲め傳染してゐることが判明したので、各…な風邪氣味でも直ちに醫者にかゝるやう、府民にすゝめさせることになつた

# 諫止をも聽かず 母親を毆ぐる
## 不孝者遂に鍾路署へ

京城淸進洞七六金昌浩(假名)といふ不孝者、四日午前一時半頃酩酊して歸宅するや母親金氏の諫止を『何を生意氣な』とばかりなぐりつけ、頭部に裂傷を負ふて倒れたので附近の金鍾權醫師に往診を依賴、金醫師にも暴言をはき暴行、重傷を負はせ鍾路署員に檢擧された

ロータリー家族會
京城ロータリー倶樂部では齋藤子夫
妻、元會員澤田豐丈氏、今井田總監
夫妻を主賓に四日正午府內三淸洞武者錬三郎氏邸で家族會を開いた

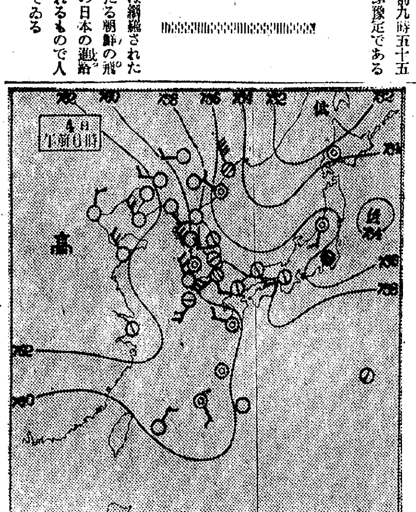


### あすの天氣(五)

| 地名 | 天氣 |
|---|---|
| 京城 | 晴一時曇 |
| 仁川 | 西の風 晴 |
| 釜山 | 北西の風 晴 |
| 木浦 | 北の風 晴 |
| 平壤 | 西の風 晴 |
| 城津 | 南西の風 晴 |
| 大邱 | 西の風 曇一時雨 |
| 元山 | 晴 |

仁川潮時(五日) 滿潮 午前 九、五〇 午後 一〇、[illegible] 干潮 午前 三、[illegible] 午後 [illegible]

昨日 最高 16.7 最低 13.5 京城正午 16.6 4日溫度

### あすの豫想

北支那の高氣壓が、東朝して半島を掩ふから明日は全鮮好晴で少しく寒くなり山間部では降霜があるかも知れない

### けふの傳染病

京畿道衛生課で四日受付けた京城府內の傳染病患者は赤痢九名△腸チフス一二名△ヂフテリア二名△パラチフス二名△計廿六名

來靑閣 友愛セール會 期日 五日自午前十一時至午後二時迄 主催 京城友の會


本日發賣

明治一代女の唄 入江プロ特作映畫より 新橋喜代三
柳なびけど 明治一代女より 東海林太郎
島の流れ 玉ぼんやしの唄 松竹 高田浩吉
お旦那半次郎の唄 日活 風揚げ唄 小林重四郎
日米對抗 水上競技實況 八百米リレー放送 松內則三
ポリドールレコード
P—510

商標 登錄 鼠とり藥 猫イラズ
家の鼠に猫イラズ
野鼠に猫イラズ
植木の鐵砲虫に猫イラズ
にせものあり御買求の節は商標と猫イラズの名稱に御注意
本舖 東京本町 成毛商店

各種濕疹・水蟲 頑癬・疥癬・其の他
瘙痒性皮膚病には
最新の學理に基く化學的合成劑
ルーボカス

25瓦—￥0.50
100瓦—￥1.20
500瓦—￥5.00
東京市日本橋區江戶橋 大阪市東區道修町
第一製藥株式會社

官認免許證需得資任教授●校外生科も有
東京自動車學校
東京府田無町 學則送

ポリドールレコードは日本樂器へ
電話本局三四八五番
京城本町一

ガラスヤ ミタマサ
京城本町 三田政

こさずに飲める
メーズンコーヒー
全鮮有名百貨店食料品店にあり

京城府明治町一丁目(才町明治屋横より入)
內科 小兒科
中島病院
院主 中島貞信
入院隨意 隔離病室
電話本局三七八番

特約店
同 固城邑 德元商店
同 蔚山邑 宇野商店
同 金海邑 五矢堂藥店
同 昌寧邑 商水商店
同 咸陽邑 梅田マツ子
同 晉州邑 後藤由馬
同 統營邑 中村商店
同 三千浦 成田タニ
京元線 高山 酒井商店
同 釋王寺 香川商店
江原道 三陟 土谷商店
同 平海 朴完得
同 寧海 八島作
同 金化 松浦任輔
同 金城 藤岡商店
同 鐵原 岡崎キクヨ
同 春川 龍尾大壽
同 洪川 中山商店
同 長箭 大西商店
同 高城 野田商店
黃海道 海州邑 桂新九郎
同 馬山面 吉岡商店
同 新幕 和田ヨシノ
同 信川邑 鬼頭商店
同 殷栗邑 西村商店
同 金郊驛前 弘津商店
平北 定州邑 沖元吉
同 義州邑 齋藤商店
同 昌城邑 吉川商店
同 朔州邑 木村商店
同 楚山邑 奧山千太郎
同 滿浦鎭 妻木商店
同 慈城邑 松田市太郎
同 中江鎭 土手仙貢
同 厚昌邑 吉元九
同 車輦館 朴逢
同 碧潼邑 四同藥店

九州デ名高イ素封家安東家ノ淋病劑家傳秘藥
家傳即效淋藥 文明ノ人ハ專ラ選ブ
めうりん
元祖製 安東萬正堂
價 四日分 一、五〇 九日分 三、〇〇 十五日分 五、〇〇 二〇日分 七、〇〇
前金注文送料負擔代金引換卅五錢增各地有名藥店 新聞廣告參照
朝鮮一手發賣元 安東萬正堂朝鮮總支店
釜山府富平町二丁目六五 電話二一五二一番 振替釜山五〇二一五番
家傳藥ニシテ特約店以外ニ於テ販賣ヲ許サズ
代理店

京城府西小門町
田中丸病院
普通病室及隔離病室ノ設備有り
電話光化門(3)八八五 一二八六番

# ハイキングに疲れぬ法

## このコツですよ

◇…ハイキングに足を輕くするには靴下は細毛のものがよく、襪手のものを下に、厚手のものを上にはくのが法です。あまりゆるくて皺のよるやうな靴下、穴のあいた靴下、つぎの當つてゐる靴下はいづれも足に靴ずれや豆を作る原因です。足の爪は短く一文字に切つておくこと爪を長くしておいたり、深爪を切ることはあまりよくありません。

◇…出發前夜にアルコールと醋を混和した液か、明礬液に一、二時間足を浸しておくと翌日足が輕くなりますがこんな面倒なことはまづ出來ますまい、長い一日を歩くのですから正午休憩の時、靴下を脱いで足の熱を冷し或は湧泉小川で顏や手足を洗つてもよろしいが、水中に永く足を浸しておくと後で足がだるくなりますから愼まねばなりません

# 教壇に立つ…先生方に

## お困りの方はゐませんか　聲が嗄れる

### やはりのどの酷使です　家庭的攝生法が大事

坂井博士述

【問】私は敎職生活をしてゐるものですが以前は少々聲樂もやつてゐましたが敎職生活に入つて以來數ケ月にわたつて今まで音聲がかれて話をしても困りますが何か簡單に家庭で治す方法はございませんでせうか

**答**　坂井博士　身體を過度に使へば後でその部分を色々な方法で休養せねば次の日に疲れが回復せぬことがあると同樣に若し音聲を過度に使用された時には音聲が嗄れるとがあります

**尤も**　健康な身體で抵抗力の強い方は別に何の障りもありませんが平素咽喉の抵抗力の弱い方は長時間聲を使へば直ぐに聲帶が腫れるとか充血するとかして音聲を續けることが出來ませんそんな方は長時間音聲を使用された後は是非暫く聲を使はず充分靜養せねばなりません、殊に學校の教壇に立つて每日高聲を發せられ、且廣い敎室に絕へぬ白墨の粉末を每日々々吸入して居る方は特に御注意されねと單に

**音聲**　が縮かぬとか、嗄るとか云ふ許りでなく咽喉の抵抗力を弱め途には他の病氣の原因となる虞もありますからかゝる方は每夜就寢前に吸入をかけて咽喉に附着して居る塵埃とか粘液などを取り去ることは聲を使はれる方には簡單な家庭的攝生法と存じます、然し若し不明の原因にて聲がかれる場合には速に專門醫の診察をお受けなさい、有名な聲樂大家は何れも過度の飲酒喫煙等を節し咽喉を大切にされ每日咽喉の

**攝生**　に特に注意され且旅行中も吸入器を携行されて居るとのことを聞き大々敬服して居る次第であります

## 婦人メモ　鏡臺を持つ心構へ

よく鏡臺の上に化粧水の瓶の跡が白くついて醜くなつてゐるのを見受けますが、これは化粧水の中に含まれてゐるアルコールでラックが溶解するからです、で鏡臺には何か布を置きその上に化粧道具を置くべきで、もし誤つて白くなつたら、サンドペーパー（砂紙）で白くなつた部分をそつと擦し、別にラックを買求めて、綿に布をかぶせて作つた玉に極少量含ませて、輕くふきます。薄く何回にもかけて仕上げるとか大切で。一度にたくさん付けて拭いては上手に仕上りません、なるべく熱いものを置かないやうに注意する事で常にほこりをはたき落してから軟かい布で輕く拭きます、ほこりの儘のを拭くと鏡にきずがつきますからひどくよごれてゐるのはアルコールで拭ふと大抵とれます

# 急行列車

高田プロ作品　牛原虚彦監督

高田稔プロの獨立記念作品と銘打つたものだけに高田、立松、小宮山路と同プロスターを總動員し、藤野秀夫の古顏連を特別出演につれ出した馬力篇、牛原虚彦のメガホンで完成した（寫眞は右から近藤、立松、高田、五條、小宮、清水）

## 園藝　苺の手入れ

苺は秋の手入れを怠ると來年實がちつともならなくなります、手入れといつても極く簡單で

**夏の終りから**　秋へかけて新しく蔓がのびて根づき、葉の出てきたものを一本殘らず切りとつてしまへばそれでよろしいのです、それをもしその儘ほつておきますと來年の春はそこら一面苺の葉が生ひしげり、さも澤山實がなりさうに思はれるのですが何んぞ知らん、かうなつたら最後その年は葉ばかりものすごくしげつて、實は一向にならず、がつかりいたします。

**庭の一隅の苺**　の存在を思ひ出した方はどうか早速新しい蔓だの新しい葉つばをきれいさつぱりつみとることを忘れないで、そして來る春の御用意をなさいます樣にこのやり方を繰返すと、植ゑてから三年間は必ずよく實りますもし三年間實を結んだ後ならばその年の九月頃こんどは古い親根をすてて、新芽ばかりのをよく耕して肥料を施した土地に新しく植ゑこみますと來春はまたよく結實します

## お料理講習　小芋と季節魚（２）

朝鮮割烹調理研究會發表

**㈣炊合せ**　根芋、亂引そぼろ寄せ、兵庫腕豆、そば露

（調理）刺身を取りたる殘身に中骨頭の身を加へミンチにかけ擂鉢にてよく擂り（鹽少量を加へますと擂身がよく伸びます）熱湯を通し水を切り置く、小芋は湯し淡味を付け裏漉にかけ玉子の白味（黃身は向付使用）を加へてよく擂り之を三等分し、一分に先のそぼろを加へよく混せ合せ蒸し、箱に八分位の厚さに並べサッと蒸す片栗粉又はコーンスターチを其の上にバラリとふり其の上に他の一分に引茶を濃目に立てたるを加へ（綠色になす）よく混ぜ合せたるを加へ充分に蒸し揚ぐ、根芋は皮を剝ぎ四ッ割にして茹で（大根おろしを加へるとエグミを取る）八方地にて淡味に含込む兵庫腕豆は熱湯に鹽を加へたる中にて茹で笊に取りて水氣を斷ち八方地に漬込む、亂引そぼろ寄せ根芋兵庫腕豆を適宜庖丁して、器に形よく盛り合せそば露をかけて供す

**㈤向付**　すゝき名荷、月見芋、豆腐、腕豆、銀あんかけ

（調理）先に使用せる殘りの玉子の黃味を小皿に入れて鹽、味の素にて味付し、半熟より一寸堅目に蒸し棒狀になす、亂引そぼろに使用せる殘りの一分を簀の上に布巾を敷き、其の上に厚く並べ黃身を心にして卷蒸しを卷く如く卷きあげ蒸し鍋にて蒸し揚ぐ、すゝき名荷は名荷をすゝきの形に庖丁し八方地にて淡味に煮込む腕豆は前後を切りてサッと茹で八方地に漬置く月見豆腐、すゝき名荷、腕豆と適宜庖丁し器に形よく盛合せ銀あんをかけて供す

**御飯**

**香物**　高菜・夜漬大根・夜奈良漬

**水菓子**　葡萄、有りの實

**廢物利用**　ひらずの中骨、頭は燒きて出汁にし大根の大輪切を煮ますと美味しい御惣菜が出來ます、出汁かすの骨は微じん切りして調理に使用したる菁野菜と混合し鷄の餌となします　をわり

**☆フライパンを焦したら☆**　うつかりしてフライパンを焦がした時は熱湯を注ぎさし、一握の鹽を投入して一二時間おいてから湯をすて布巾に鹽をつけてこするとすつかり綺麗にとれます

# 文化展感想文

## 佳作　龍中三年　井上恒太郎

施政二十五年何を得たか?の大なる疑問に明答を與ふる展覽會場に入つて先づ萬人の心を二十五年前に呼び戾すものは歷代總督の寫眞である。誕生したばかりの朝鮮を統治された寺内初代總督閣下より現在の宇垣總督閣下に至る二十有五年の間に如何に朝鮮の文化が躍進したかを知らんとする興味は此の數葉の寫眞によつて滾々として湧いてくるのである

◇

先づ道路の改修の今昔對照圖は全く最初から人々をして驚世の感を抱かしめるものであり、京城市街の今昔對照寫眞もその眞否を疑ひたくなる程である。北漢山を始めとして市街を環繞する山々の姿こそ昔と異る所はないが、その山麓に育まれた町は二十五年後の今日には立派に成人して殆ど昔の面影を留めてゐない。更に朝鮮郵船、島屋等の諸會社の業績を見ても、躍進朝鮮の片鱗は充分に窺ふことが出來る。珍しく思つたのは韓國時代の捕盜大將の行列である。世界一の稱ある我が國警察の恩惠を蒙つてゐる我々は、此の行列を見て全く此の有難い世に生れて來たこと又、警察の偉大な惠みに對して感謝の念を深くするのである

◇

その他、衛生方面をグラフによつて見ても病魔の跋扈に怯えてゐた世は過去となつて、今は施設の整つた有難い世になつてゐる。歩を更に進めて行くと今昔の教育制度が比較されてゐる。机も椅子もない小さな家の緣側に坐つて不充分な教育しか受けられない人達と、義務教育として、充實された敎を受ける我々とを較べる時、我々の幸福は實に大である。加之、我々は中等教育をも受けさせて戴き昔の少年達に優る廣い學識を修得し得るのである。惠まれぬ世にあつて能く此の朝鮮を育んで來られた人々に對して深く感謝すると共に幸福な我々は先人に負けずに將來、我々の責任を全うせねばならない

◇

商工課の今昔の度量衡器の比較及び裁判所に於ける今昔の裁判を比較を見る時、我々の幸福は比すべきものもないのである。又鑛山課、水產課、林政課、海事、電氣事業及遞信統計等に描き出された朝鮮の躍進の跡は餘りにも大であり、新聞及交通の兩機關の飛躍も何れ劣らぬ驚異的のものである。殊に鑛業、交通、新聞はその大進展を餘り世界に見ないことは今更、喋々を要するまでもないことである。愛嬌たつぷりなロボット君に驚異を感じ別れを告げて世界に比類なき半島の躍進の跡を見て『何を得たか?』の疑問を充分に納得し得た喜びに包まれて會場を去る時思つた『我々は將來此の躍進朝鮮を世界に冠たらしめなければならない』と

## 昇段大手合戰譜（５）　日本棋院

先　五段　鈴木秀子
四段　宮下秀洋

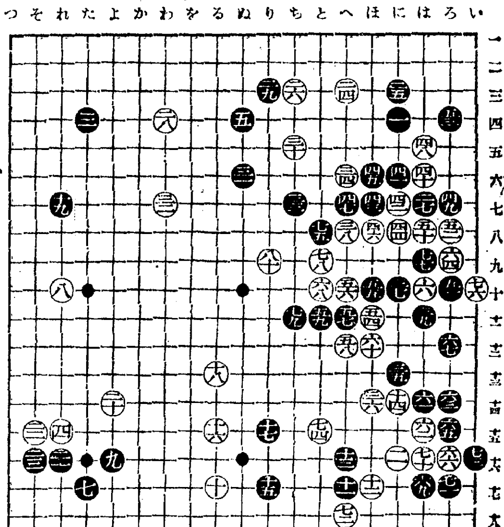

**對局者の言葉**

（黑）六九で單に七七と取つて活きて居るのでは氣が利きませんので―

（白）七二で七三に下るのは、黑『ほ十八』とワタられ、次いで十六とハネて黑七七と打拔かれ『い十一』の活と『ほ十三』の出とを見合されますので詰りませんのでせう

（黑）七三とワタつてはうまい

（白）七四も『と十四』にトンで居ればたしかなのですが、黑への響きが鈍いので―

（黑）七九とノビたのは、『ほ十三』の出味を含んで、十一以下をも應援して居る積りなのです

（分）
●九九　はた18　〇八十　はた6
●七一　ろ七1　〇八一　へ六5
●七三　い六15　〇七四　と五5
●七五　と八17　〇七六　い十1
●七七　は九1　〇七八　と九3
●七九　ち十一7　〇八十　り九1

（一分以内は切捨）
消費時間　白五・五六　黑四・二二
（白遲刻十分加算）

（制限時間各八時間）

**戰の跡**

●黑六九とノゾいて七三までのワタリとなつて、右邊の一團が完全な活路を得る事になつたのは、白七二、七四による十一以下の四子の脅威に恐れないが、黑七五以下七九の立ちによつて白八十とトバせて此の一隊の白を先づ攻擊し、此の黑七九のノビを轉用して十一以下に更生の策を講じやうといふのであらう、此の邊宮下君一流の手強い打方である

## これからうまい支那料理の家庭調理法（上）　小林愛子

秋から冬にかけて誰からも歡迎される支那料理四種を御紹介しませう、いづれも溫いうちに食べるところに妙味のあるのばかりえらんでみました

**太古肉餅**（タイクーヨクピヤン）

（材料）＝五人前＝豚挽肉百匁、蓮根半節、鹽、片栗粉少量

（料理法）まづ蓮根は皮をむいて一時間位鹽水につけアクをぬいてから卸金にかけてなるべく粗くおろします、裏金のあるものでしたらなほいゝでせう

これに豚の挽肉をまぜ合せたところへ、片栗粉小匙三杯位、鹽少々を加へて薄味をつけたほよく混ぜ合せて別けます、その人數に從つて片栗粉を一つ乃至五つ分つゝを小皿に盛りぬれた指で形をよくしまず

この小皿にいれたまゝの豚肉を御飯蒸で三十分ほどむしますと充分火が通りますから取り出して醬油と胡椒を添へ、湯氣の立つ暖いところをすゝめます

**三絲肉湯**（サンシーヨートン）

これは榮養價も多く、子供も大人もよろこぶ家庭料理です

（材料）＝五人前＝スープ又はダシ汁五合豚の脂肉五十匁、椎茸數個、葱、生姜のミヂン切り茶匙一杯づつ、キヤベツ（又は白菜）百匁、醬油、酒

料理法　豚は長さ約一寸、細い糸のやうに切り、醬油に葱、生姜のミヂン切りを入れてよくまぜ合せた中へ肉をつけておきます醬油の量は大體肉がつかる程度でよろしい

椎茸は水につけて軟くなつたらしぼつて莖をとり、やはりこれも細くセンに切つてをきます

キヤベス（又は白菜）は鹽水でさッと洗ひ笊に入れて水を切ります

鍋にスープ又はダシ汁を入れて火にかけ、煮立つたところへ食鹽大匙二杯酒大匙一杯くらゐを入れ再び煮立つのを待つて、醬油につけてをいた豚と椎茸を入れ箸でかきまぜながら三四分間煮ます、と泡が浮きますから掬ひとつてすて、キヤベツ（又は白菜）を入れて二三分間待ち、煮立つたら手早く味の素少量を入れて火からおろし、お椀に盛つて出します

豚のセン切を鍋に入れた時充分にかきまぜないと肉が固まりますから御注意下さい（つゞく）

## 家庭物知り帖　煉炭の良否

煉炭を求めたら次のやうな方法でその良否を見る必要があります、即ち燃滓が澤山殘るもの程不良品と見ればよいのです、あらかじめ煉炭の目方を計つて、使用後と對照して見れば大體分ります。大概六あき煉炭は三匁位の灰が殘るのは已むを得ませんが、中には四匁も灰が殘るものがありますから注意が肝要です。なほ以前は燃燒と共に不快な臭氣の立つものがありましたが、最近此の點は大概改善されて居ります

## 紙上病院

### 拔け毛若者

【問】秋に入つて猛烈な拔毛に惱まされてゐます拔毛を止め房々とした黑髮にする最も効果な方法が現代の醫學にないでせうか日常の食物についても御敎示願ひます（二九才の男子）

**答**　瀨戶病院長　初秋の拔毛は生理的に多いもので平均一日三十本位は拔けては又生えるものだと云はれて居る、初秋はよく拔けるのが普通だから二三日目に頭の手入れをして百本位の拔毛があつても心配無用、尙毛を常に多く保つには毛の切れるのや拔けるのを防ぐ事、毛が太くなると全體として多くある樣に見えるこれには毛髮の强壯劑を使用するのも宜しいが先づ第一に全身の健康を保持する事、次に毛髮の病氣をなくする事である、服用としてはゲラチンの多い食物や藥を使用することは、外用としては、レゾルチンキニーネ、チモール等のアルコール溶液を使用する又油類は種々の形として使用せられる事は諸君の御存知の通りである、何れも其人に適合する藥を適合する分量を量りて使用する事です

### 痔のやまひ

【問】私は現在廿一歳の靑年ですが、痔瘻を患つて居ります、手術すれば何日の入院が必要なりや又退院しても何日の通院が必要かおしらせ下さい

**答＝酒井病院長**　痔の手術といふても大小あり、痔瘻にも新しいのや古いのや枝のあるもの枝のなきもの瘻孔の直くなもの曲りくねつたもの、多くは大概結核性の瘻孔からのものであるが時とすると結核性の痔瘻もあるので一概には申上げかねるが非結核性のものなら二三週間から五六週間で全治します、入院は初め十日位は必要で必ず極めて小さきものは其必要はありますまい、費用はかけ次第でありますが三四十圓から三四百圓かける人もありもつとかける人もあるでせう。痔の治療は誰でもやるが間違のない樣な醫を選擇せぬと案外の結果を見る事があります

## 京軌廣壯線の　東大門廣壯間　列車運轉增加

京城軌道會社廣壯線廣壯、東大門間は從來一時間每に運轉して來たが旅客激增と共に十月一日から每三十分に運轉する事になつた、東大門發車時刻は左の通り

午前六時三十分、同七時四十分同八時十分以下三十分每に發車午後七時四十分、同八時四十分

## 讀者欄

▲女中に雇はれたし朝鮮女（十九）内地で女工の經驗あり（京城府外新堂里三〇四ノ三申龍祚氣附）▲淋しい夫婦ですが何方樣か女兒（三歳位）下さる御方はございませんか紅把洞五ノ二朴▲一日夜七時半頃三越横で寫眞を拾ひました大中小判計六枚お心當りの方は（京城中央電話局變電室内熊本へ）▲黑と黃色のまばら迷ひ犬あり二歳位の雄犬（光化門通二一五李）

## 今晚のラヂオ

◇第一放送

同六時（京）お話　名畫『晩鐘』とミレー
同七時三〇分（釜）記念講演　迫間房太郎
同八時　殖銀頭取貴族院議員　有賀光豐
同八時（大）ピアノ獨奏
同八時二〇分（東）歌澤　唄　歌澤寅右衛門
同八時三五分（大）勞働民謠　三味線　歌澤寅小寅　獨唱　櫻藤圓立
同八時五〇分（大）講談　瀧澤長五郎

性病科　皮膚泌尿科　婦人科　特設内科　宇野醫院　院長　宇野…　京城…　電話本局…

●頭痛　鉢卷　苦痛苦痛云わず　のんで見給へ　ノーシンを●

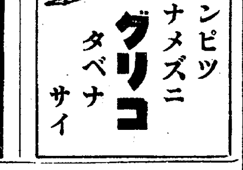

## 演藝案内

**團成社**　鍾路三丁目　電光九一九　十月四日封切　毎日三回午前十一時、午後二時、七時特別料金　京城撮影所超特作全發聲映畫　春香傳（邦文字幕挿入）原案李賓卿　監督李銘牛　錄音李弼雨　撮影中川曉史　文藝峰　韓一松　林雲鶴　盧載信　金蓮實　崔雲峰共演　表現の洞達、構成全卷に溢潤朝鮮が産んだ最初のトーキーとして寶藏すべき秀逸篇！半島超特作日本版

**西班牙狂想曲**　スタンバーグ・デイトリッヒ名コンビが生んだ名作藝術の秋に輝く　東京日日、大阪毎日世界ニュース特輯號　噴火山上の伊太利とエチオピア　パ社漫畫二篇コロムビア社漫畫一篇　（次週）乙女の湖

**大正館**　大都特作映畫封切場　櫻井町　電本八三一　二日より特別公開階下席十錢均一　詩情…哀愁劇戰の三巨豪大衆番組　大都映畫特作人世悲劇物語　原作三明二　監督吉村操　琴糸主演映畫　人生の岐路　飯田映二　五味國男　松村光夫　高瀨光子共演　詩情溢る南海の涯ボラ〳〵島に嚴かな神の戒律も戀に生きる男女は恐れなかつた　パラマウント社超特作全音響日本版　FWムルナウが最後に殘す名映畫　タブウ　大都映畫特作連續時代劇　原作小原武雄　監督大伴龍三　松山宗三郎主演映畫　燃ゆる叫び　久松王城　久野あかね　雲井三郎　東龍子　浮田勝三郎　三島慶子共演

**喜樂館**　日活直營　京城本町　電本二九七〇　十月二日より特別公開　待望の名畫途に來る！秋夜心ゆくまで映畫鑑賞の醍醐境に浸れ！

**のぞかれた花嫁**　日活東京超文作W・E・オール・トーキー　原作小國英雄・監督大谷俊夫　杉狂兒・星玲子・瀧口新太郎・花柳小菊主演　岡讓二・江川宇禮雄・小杉勇・廣瀨信美・一木永二・中田弘二・井染四郎・島耕二・特別出演　パラマウント今秋隨一の超大作オール・トーキー日本版　巨匠ヨセフ・スタンバーグ監督作品　ピエール・ルイ作の『女と人形』より　**西班牙狂想曲**　蠱惑の妖姫マレーネ・デイトリッヒ主演　日活京都特作　監督尾崎純　**渡り鳥信州路**　小林重四郎・高津子主演

**中央館**　新興キネマ專門封切　電本二〇四　一日特別大公開『本週より』晝夜三回興行　第一回午前十一時半　第二回午後二時四十分　第三回午後七時　初秋映畫鑑賞シーズンにて東西二大名篇同時大公開！新興キネマ東京撮影所超級發作　文豪山本有三先生原作　脚色山内英三　監督西鐵平　撮影二宮義曉　オールトーキー　**嬰兒殺し**　麗花森静子主演　佛蘭西PB映畫社超特作　原作エクトル・マロー　監督新銳マルク・アレグレ　**家なき兒**　ロベール・リナン少年主演　ヴィル助演　まだ見ぬ母を尋ね山河越える三千里、少年の姿も素朴で純情な佛蘭西名篇！　東京日日、大阪毎日提供國際ニュース特輯

**浪花館**　松竹映畫全鮮封切　明治町一　電本一二三　十月二日より大公開　松竹映畫全鮮封切場突如！全注視の的雲急を告ぐ噴火口上に有るエ、伊紛爭近況ニュース第一報來る！加ふるに絢爛豪華松竹傑作二大巨篇の併立大封切　**伊太利とエチオピヤ**　今や世界の關心は東阿の空に聚り全歐に妖雲暗澹たるの秋！伊太利とエチオピヤの實狀を御覽下さい

**文化の母**　特作サウンド版　原作脚色監督大曾根辰夫　主演高田浩吉・光景子　**やくざの掟**　男の唄　微妙な男同志の友情やくざの掟を描く新人大曾根監督が滿々たる野心作　**エ伊紛爭ニュース**　正に渾天の霹靂！全ヨーロッパを震駭し再び世界大戰？　蒲田超大作オールトーキー　原作故牧逸馬・脚色猪俣勝人・監督清水宏・主演川崎弘子・高杉早苗・上原謙・近衛敏明　**双心臟**　文壇の鬼才牧逸馬の絕筆！氏が死の直前まで執筆せる問題の傑作

**朝日座**　京城本町五丁目　電本三三八　十月一日より毎夕六時開演　新派漫談舞踊娘歌舞伎　**都五十鈴一行**　（上演狂言）國定忠次、佐渡情話、松王下屋敷、千本櫻、矢口渡し、漫談其他數種　元蒲田スター都五十鈴御園八重子一行數十名初御目見得内容充實せる當一行娘歌舞伎漫談日本舞踊新舞踊素晴しいコンビにて日新らしき狂言を盛澤山毎日取り替へて上演秋の夜長し一夜の娛樂を是非御家族揃つて朝日座へ

**京城劇場**　本町三丁目（電話本局一五一四）　國勢足袋愛用者優待市内販賣店に於て國勢足袋製品金六十錢以上御買上げの方に無料招待券一枚宛進呈　本日狂言　一番目　惡二夕　屋高　入場料　特等七十錢　一等五十錢　二等三十錢　十月四日より毎夕五時開場　浪曲劇の最高峰　劍劇と浪曲劇の大殿堂　花形　**桂憲一郎大一座**　外四十名　内地より新進花形俳優數名特別加入

**松竹座**　黃金町　電本二六〇〇　P.C.L.　一日封切！躍進の朝鮮文化の半島見よ始政廿五周年を祝する記念特選映畫　極東映畫社特別提供　一大絢爛豪華　**泥醉夢**　大衆料金　大人廿錢　小人十錢　ワーナー・ナシヨナル社超特作日本版　鬼才・レイ・エンライト監督　ジヨン・ブロンデル・デイック・パウエル・ルビー・キーラー主演　寶塚キネマ超特作時代劇　原作波多野理一　監督後藤岱山　羅門光三郎・原駒子主演　**大利根の朝霧**　極東映畫提供特作現代劇　原作八代梨江　監督大江秀夫　**三原は晴れて**　中村園枝・都賀静子主演　朝日世界ニュース六十九號　お斷り　時代劇『白面の兇盜』上映決定ノ處寫眞延着のタメ『大利根の朝霧』と變更しました

入出演浪曲の美聲世界亭日の丸　（急告）松旭齋天勝師一行當劇場四日より開演の筈の處天勝師急病の爲當地開演は數日遅るゝ豫定に候へ此段急告仕り候　京城劇場　各位樣

**京寶館**　松竹共營　練兵町　電龍三一　三日より四日間　始政二十五周年記念奉祝興行　PCL超特作映畫　原作夏目漱石　監督山本嘉次郎　撮影唐澤弘光　宇留木浩　夏目初子主演　オールトーキー　**坊つちやん**　丸山定夫　東屋三郎　藤原釜足　竹久千惠子　德川無聲　英百合子　森野鍛治哉　伊藤智子共演　新入座第一回超特作品　國枝莊之輔　澤村陽之助　平塚泰子　山下登子共演　本邦最初の本格的浪曲、琵琶オールトーキー　**白虎隊**　蒲田特作ナンセンス映畫　**あわて者の熊さん**　山田長政主演

# 我が財界への影響は英の態度に懸る

## 目先の影響はあるが實質的變化は未し

### 伊エ開戰と財界一般の觀測

【東京電話】イ、エ兩國間の戰鬪行爲開始に關し我が財界は極めて重視してゐるが、一般の意向を綜合するに事態の推移が英佛を動員するまで擴大化するものとは見てをらず、イ、エ紛爭が我が重工業纖維工業その他一般輸出產業に好刺戟たるは失はぬが、實質的影響はさまで大きなものでないものと見てゐる、目先の商談としてはエジプト方面からの輸入は阻害されるが經濟界に大きな變化はなく、今後は專ら英國の出方を注視する必要があると見てゐる

**郵貯一割增加**　全鮮郵便局所で取扱つた九月中に於ける郵便貯金の新規預入者數は四萬一千七百二十一人、全拂人員は一萬九千六百六十七人であるが、九月末現在の預金者は三百二十九萬六千三百七十三人、其の預金額は四千九百五十萬六千四百二十一圓である前年同期末の現在數に比較すると人員及金額共に一割強を增加してゐる

## 先づ曹達會社が工業塩積取に苦慮

### 伊エ開戰の第一飛沫

【東京電話】伊、エ紛爭で第一にその飛沫を受けたのは我が曹達工業で曹達會社はその原料食鹽年產額百二十萬噸を海外輸入に仰ぎ、その內關東州、青島、滿洲等極東地方からのもの三十五萬噸を除いた殘餘八十餘萬噸はエリトリア、ソマリーランド、エヂプト、スペイン等からの輸入品であるが、エリトリア等は既に鹽の積取り困難となり、曹達會社殊に旭硝子、日本曹達工業等では食鹽の輸入手合ひに苦心慘憺の態である、伊、エ紛爭が永びくこととなれば各曹達會社とも當然その原料をジヤワ、シヤム、アラビア、アメリカ等から大量輸入を仰ぐ外なく目下各社ともその準備に苦心中である

## 京城商議の立候補屆出 既に十一名

京城商工會議所新議員立候補の正式屆出は弗々提出されて居るが四日朝迄の屆出に左の十一名である
▲鈴築康二（舊）▲孫完榮（新）▲成明信（舊）▲河合治三郎（舊）▲張壽慶（新）▲藤田米三郎（舊）▲高居讓一郎（舊）▲松田清（舊）▲田川常治郎（新）▲二宮常一（舊）▲戸島祐次郎（舊）

## 傭船料も硬化 出穀期を控へ

朝鮮配船では出穀期を目睫にひかへて傭船契約上傭船準備中であるが、目下傭船界は歐洲の政局惡化から商談を控へて居るので先行の見透しつくまで傭船契約の締結は困難と見られて居る
尚ほ傭船料はこれが爲め暗相場乍らも氣配は一般に硬化し朝鮮向の四千トン型、半年物トン當り三圓五、六十錢を唱へて居り前年同期に比し平均四、五十錢方の高唱へである

## 產組機構充實に殖產契設立奬勵

### 兩當局間に諒解成る

最近產業組合の設置は各方面に漸く增加の機運が動いてゐるが、一方經濟的條件及地域的事情によつて產組設置が不可能な地區の指導方法については殖產當局で研究を進めた結果、結局小產業法人殖產契の設立をすゝめて產組機能の活用をはかることに方針を確立した、よつて金組部內の斯種の殖產契はその機能擴充によつて將來產業組合として獨立させる事も出來得る譯で殖產、財務兩局の諒解の下に將來產組機構の充實が期待され、殊に殖產契設置に關する豫算の一割三千圓はこの種の產組設立の母體としての殖產契設置に充當することゝ兩局の諒解が成立してゐる

## 時期を誤つた政府米の拂下

### 當局拂下の將來を憂慮

政府米二十萬石の鮮內拂下は既報の如く極めて不成績で飯米不足を理由とする拂下の要望の手前、殊に鮮內拂下の將來に關して當局では若干の憂慮を抱いてゐる、今回の拂下賣却が消化されなかつた理由は
一、新米の出廻りが早かつたこと即ち南鮮地方の演習で同地では例年より收穫を早めたことゝ及び十月一日からの籾檢査のために早刈りを行つたこと
一、米價高で農林省の賣却時期も多少遲過ぎたものとされてゐる

## 東拓支店貸付減少

九月末日現在の東拓京城支店の貸付高は八百七十七萬一千四百九十六圓（內譯定期三百二十二萬一千圓、年賦五百五十四萬千圓）で八月末に比し二十二萬五千九百十五圓の減少である

## 全鮮工場の職工能率調査

### 朝鮮商工議

朝鮮商工會議所では職工能率增進研究資料として職工百名以上を使用する全鮮百十四工場に對し左記事項調査方を依賴した
▲過去三箇年間における退職々工數（各年別）▲一箇年間に於ける缺勤調▲現在職工の勤續表▲職工の敎育程度▲職工の退職及缺勤の主なる原因に付男女別▲內地人職工に比較し朝鮮人職工の長所及短所に付男女別概評

## 朝窒春肥賣出

來年春肥の需要は最近秋肥の需要の一巡と共に弗々現はれて居り、來年は米高による需要增加が見込まれてゐるが、朝鮮窒素では來年三月物五十噸を既に賣出してゐる、賣値は四圓五十錢見當である

## 預金貸出共增加

### 九月末京城組銀帳尻

九月末日現在の京城組合銀行の預金貸出高は預金一億一千七百七十七萬二千圓で十五日現在に比し十一萬八千圓の增、前年同期に比し五百十三萬圓の減少である、貸出は一億四千三百七萬六千圓で十五日現在に比し八百八十九萬七千圓、前年同期に比し一千七十萬二千圓の夫々增加である

## 手持證券減少

九月末日現在、京城組合銀行の有價證券手持は一億九千六百六十三萬九千圓で十五日現在に比し百二十八萬圓の減少、前年同期に比し二千六百七十萬二千圓の增加

## 京濱運賃に阪神も反對

### 成行は重大視

京濱向鮮米積取協定標準運賃たる鎭南浦、京濱間七十錢に關し目下阪神荷主の諒解を得つゝあるが仁三、群山からの牽制運動により態度硬化し延いては折角成立を見た阪神間協定も瓦解の虞ありと見られて居る

## 鐵道荷動き

### 益々好調

鐵道局九月中の荷動きは五十四萬五千六百八十一噸に及び前年同期に比し七萬三千五百四十噸を增加

**米日續落**　【ニューヨーク三日發聯合】本日は當限二十八ドル六十七セントの五セント安、先限二十八ドル六十四セントの五セント安

## 穗落

產米增殖の便演說が一部から出たがまだ之は問題とするに足らぬ▲そんな事よりも當面の問題は農林省が手持の八年產米を如何に賣り拔け如何に身代米を買ひ得るかだ▲八年產米は六百萬石もある▲之を平年產米と買替へなくては市場調節力を失ふ▲さりとて手持ち米を安く賣つて身代米を三十圓內外で買ふか如何か▲農林省の米穀統制は玆でも行き詰つたかの感がある▲御手並拜見と行きたい▲ロータリー俱樂部では今日正午から三淸洞の武者京電專務邸で齋藤子爵の歡迎會を催した▲電化設備のつくされた武者邸よりも豪壯人目を驚ふのは邸內の木石である▲集會に使ふ殿堂的建物も素張らしい▲外國の賓客を迎ふる爲の亂彈の場所としては恐らく京城一だらう

## 歐洲の不安濃厚

### 倫敦株式軟弱

【ロンドン三日發電通】イタリー軍行動開始の報にロンドン株式取引所は寄附早々賣物殺到して低落し、イギリス政府公債は一乃至二分の一ポイント方落ち後見直したが、力なく午後二時の大引は軟弱であつた、鋼鐵、自動車、煙草の諸株については大量の利喰ひが行はれた、外國債もイタリー物を筆頭に弱く日本、オーストリア、南阿諸國債等何れも軟調であつた

### 羅馬株式急落

【ローマ三日發電通】三日のローマ株式市場に於てはイタリー軍進擊開始の報に軍需工業株に二ポイント方急落を演じた、その他の株式に强調保合である

### イタリー向け貨物取扱中止

#### 希臘船主協會

【アテネ三日發聯合】ギリシヤ船主協會は伊エ兩國軍の戰端開始に鑑み伊太利向け貨物の取扱ひを中止するに決定、三日所屬會社船に次の指令を發した
イタリー向け貨物及びイタリーからの輸出貨物は今後一切取扱ひを中止し極東航路にある船舶はスエズ運河を通行せず喜望峰を迂回するものとす

## 北鐵物資支拂締切り成績

### 支拂濟總額一千百萬圓

【東京電話】北滿鐵道讓渡協定による對露物資支拂分九千三百三十萬圓に對する第一期購買契約期限六ヶ月は去る九月二十二日を以て滿了したので、駐日滿洲國大使館財務官は同締切りの物資支拂狀況を二日發表したが、右期間における支拂濟總額は一千百七十九萬九千餘圓に達し、なほ未契約分四千二百七十萬圓を殘してゐる、右は將來に亘つて自由商談が進められるべきものであり、前記第一期支拂濟總額は我が國未曾有の出超滿

## 日滿爲替協定兩國首腦部會議

### 三日大藏省で開催

【東京電話】滿洲國幣制特に日滿爲替協定に關する日滿兩國財政首腦部會議は三日午後二時より大藏省に開催、先づ滿洲國側の星野總務司長より最近に於ける滿洲國の財政金融情勢を說明したる後
滿洲國政府は滿洲の經濟並に日滿關係の實勢から見て日滿爲替がパーに安定することを妥當と認め、本年春銀本位を離れて以來その形勢馴致に努めて來た結果、去る八月二十六日を以てパーを實現し、政府は今後に於て日本圓對國幣圓パーを基礎の下に貨幣價値を對外的にも安定せしめたい意向であるから、日本側に於ても之れらの實現に可及的援助されたい
と滿洲國々幣の日本圓へのリンク（結びつく）政策を表明すると共に日本側の支持を要請し同七時散會した、依つて我が大藏省では大體に於て滿洲國側の抱く政策に對し細密なる檢討を加へる筈であるが、遲くも本月末までに爲替安定の具體的方策實施に關し日滿間に何等かの結論に達するものと見られて居る

## 滿洲景氣の解消

### 不良會社の整理

滿洲景氣の解消と共に、不良會社は今やどし／＼整理されんとしてゐるが、こゝにもその采取ない實例が一つ。滿洲纖維工業は人造羊毛の齋木專務から東滿人絹の下村取締役、元鑛務局長入江氏、長門起業族坑の瀨田氏等を發起人とし資本金百萬圓を以て奉天に纖布染織工場を設立せんとしたもので、發起人に前記

### 增織は許可されず增產案で揉む

#### 滿洲纖維工業は解散か

のやうに斯道の專門家を集めてゐるし、東滿人絹を通して大川系とも連絡があるのでこの會社の設立計畫は一時かなり注目されたものであつた、ところで同社は奉天にある純滿公司の纖布及び染纖工場が當流れとなつて滿洲中央銀行所有となつてゐたものを三十萬元で讓り受けて仕事をしやうとするのである
この工場は纖機百廿台ばかりの小工場で滿洲人を對象とする低級綿布の製造にあるが、だがこれだけでは到底採算がとれないので、同社では纖機四百台の增設案を立て、當局に認可申請を行つた、然し之に對して滿洲國實業部の方では、日滿經濟統制方針から、この增設案を許さないので同社內部では
一、不充分でも現在の設備のまゝで工場を運轉してそのうちに更に增設案を立て當局の認可を待やうとする意見と
二、增設案が認可されない以上到底採算がとれないから解消しやうといふ意見とが對立してゐる
前者は瀨田氏等の意見で、後者は下村氏等の意見であるといはれるが、とにかく創立を前にしてかゝる意見の對立は致命的で殊に下村氏等の反對がある以上大川系の資本が全然調達出來ない事になり結局會社は解消の他なしと見られる

## 勸業債券 一等當選番號

### 十月一日抽籤

一、勸業第拾五回 割增金壹千圓附 第貳五〇七九番
一、同 第拾七回 同 第壹五八七四番
一、同 第貳拾九回 同 第壹七七七八番
一、同 第參拾五回 同 第六 八六壹番
一、同 第八拾六回 同 第四四〇參壹番
割引第壹回 五千圓附 同壹千圓附 ▲壹八八番▲四九〇七番▲九〇九五番▲九七八六番▲壹壹九參參番▲壹參八參四番▲壹四〇六七番▲壹四七〇八番▲壹五九〇八番▲貳〇參五〇番▲貳〇六〇〇番▲貳參壹九番▲參〇七八壹番▲參壹八七七番▲參貳四九壹番▲參八八六六番▲參九參九壹番▲四〇七〇四番▲四五四四八番▲四五八貳九番▲五五七貳參番▲五六八貳九番▲六參八參參番▲六五七七八番▲六七〇貳番▲七〇參八番▲七〇五四貳番▲七七九二番▲八〇六九九番▲八貳〇五九番▲八四參六八番▲八五〇貳五番▲八六八六參九番▲八八八貳八番▲九壹七八五番▲九參四七九番▲九八六九壹番▲九八六九參七番▲九九五參六番
一、副引第七回　第八六九參七番
割增金壹千圓附
一、復興第七回　第五五壹參八番
同壹千五百圓附
一、同 第拾回
同壹千圓附拾圓券
同五百圓附五圓券　第參貳參六番

○桑野健治商店
朝鮮取引所米穀部取引員
仁川府海岸町一丁目
電話長一九番六九番

株式會社朝鮮取引所證券米豆取引員
新田義民商店
米豆部　仁川府海岸町三丁目一
電話　長二二〇　長四〇四　四六二
太
證券部　京城府黃金町二丁目一九一
電話本局　一四〇四　三三六〇　九八三〇　五三九〇　五〇〇五
電信略號　スハ・コミツタ　ケイセウ・アテ
營業案內送呈

## 株式（四日）

### 朝取短期

| 銘柄 | | 寄付 | 大引 | 高値 | 安値 |
|---|---|---|---|---|---|
| 朝取 | 前 | [illegible] | [illegible] | [illegible] | [illegible] |
| | 後 | [illegible] | [illegible] | [illegible] | [illegible] |
| 同新 | 前 | [illegible] | [illegible] | [illegible] | [illegible] |
| | 後 | [illegible] | [illegible] | [illegible] | [illegible] |
| 大新 | 前 | [illegible] | [illegible] | [illegible] | [illegible] |
| | 後 | [illegible] | [illegible] | [illegible] | [illegible] |
| 新東 | 前 | [illegible] | [illegible] | [illegible] | [illegible] |
| | 後 | [illegible] | [illegible] | [illegible] | [illegible] |
| 日產 | 前 | [illegible] | [illegible] | [illegible] | [illegible] |
| | 後 | [illegible] | [illegible] | [illegible] | [illegible] |
| 鐘新 | 前 | [illegible] | [illegible] | [illegible] | [illegible] |
| | 後 | [illegible] | [illegible] | [illegible] | [illegible] |
| 日魯 | 前 | [illegible] | [illegible] | [illegible] | [illegible] |
| | 後 | [illegible] | [illegible] | [illegible] | [illegible] |
| 帝人 | 前 | [illegible] | [illegible] | [illegible] | [illegible] |
| | 後 | [illegible] | [illegible] | [illegible] | [illegible] |
| 拓新 | 前 | [illegible] | [illegible] | [illegible] | [illegible] |
| | 後 | [illegible] | [illegible] | [illegible] | [illegible] |
| 安取 | 前 | [illegible] | [illegible] | [illegible] | [illegible] |
| | 後 | [illegible] | [illegible] | [illegible] | [illegible] |
| 日鑛 | 前 | [illegible] | [illegible] | [illegible] | [illegible] |
| | 後 | [illegible] | [illegible] | [illegible] | [illegible] |
| 同新 | 前 | [illegible] | [illegible] | [illegible] | [illegible] |
| | 後 | [illegible] | [illegible] | [illegible] | [illegible] |
| 東電 | 前 | [illegible] | [illegible] | [illegible] | [illegible] |
| | 後 | [illegible] | [illegible] | [illegible] | [illegible] |
| 鋼管 | 前 | [illegible] | [illegible] | [illegible] | [illegible] |
| | 後 | [illegible] | [illegible] | [illegible] | [illegible] |

### 朝取算定と日步

| 銘柄 | 算定 | 日步 | 代引 |
|---|---|---|---|
| 朝取 | [illegible] | [illegible] | [illegible] |
| 同新 | [illegible] | [illegible] | [illegible] |
| 大新 | [illegible] | [illegible] | [illegible] |
| 新東 | [illegible] | [illegible] | [illegible] |
| 帝人 | [illegible] | [illegible] | [illegible] |
| 拓新 | [illegible] | 逆 | 不[illegible] |
| 日產 | [illegible] | [illegible] | [illegible] |
| 日魯 | [illegible] | [illegible] | [illegible] |
| 安取 | [illegible] | [illegible] | [illegible] |

### 朝取短期建玉表

| 銘柄 | 賣方 | 買方 | 建玉數 |
|---|---|---|---|
| 朝取 | [illegible] | [illegible] | [illegible] |

### 大株短期

| 銘柄 | | 寄付 | 大引 | 高値 | 安値 |
|---|---|---|---|---|---|
| 大新 | 前 | [illegible] | [illegible] | [illegible] | [illegible] |
| | 後 | [illegible] | [illegible] | [illegible] | [illegible] |
| 鐘新 | 前 | [illegible] | [illegible] | [illegible] | [illegible] |
| | 後 | [illegible] | [illegible] | [illegible] | [illegible] |
| 日產 | 前 | [illegible] | [illegible] | [illegible] | [illegible] |
| | 後 | [illegible] | [illegible] | [illegible] | [illegible] |
| 新東 | 前 | [illegible] | [illegible] | [illegible] | [illegible] |
| | 後 | [illegible] | [illegible] | [illegible] | [illegible] |
| 日鑛 | 前 | [illegible] | [illegible] | [illegible] | [illegible] |
| | 後 | [illegible] | [illegible] | [illegible] | [illegible] |
| 日レ | 前 | [illegible] | [illegible] | [illegible] | [illegible] |
| | 後 | [illegible] | [illegible] | [illegible] | [illegible] |
| 日毛 | 前 | [illegible] | [illegible] | [illegible] | [illegible] |
| | 後 | [illegible] | [illegible] | [illegible] | [illegible] |
| 淺一 | 前 | [illegible] | [illegible] | [illegible] | [illegible] |
| | 後 | [illegible] | [illegible] | [illegible] | [illegible] |
| 帝人 | 前 | [illegible] | [illegible] | [illegible] | [illegible] |
| | 後 | [illegible] | [illegible] | [illegible] | [illegible] |
| 同新 | 前 | [illegible] | [illegible] | [illegible] | [illegible] |
| | 後 | [illegible] | [illegible] | [illegible] | [illegible] |
| 鋼管 | 前 | [illegible] | [illegible] | [illegible] | [illegible] |
| | 後 | [illegible] | [illegible] | [illegible] | [illegible] |
| 日魯 | 前 | [illegible] | [illegible] | [illegible] | [illegible] |
| | 後 | [illegible] | [illegible] | [illegible] | [illegible] |

### 大株長期

| 銘柄 | 前寄 | 前引 | 後寄 | 後引 |
|---|---|---|---|---|
| 東株 | [illegible] | [illegible] | [illegible] | [illegible] |
| 新東 | [illegible] | [illegible] | [illegible] | [illegible] |
| 鐘紡 | [illegible] | [illegible] | [illegible] | [illegible] |
| 同新 | [illegible] | [illegible] | [illegible] | [illegible] |
| 大株 | [illegible] | [illegible] | [illegible] | [illegible] |
| 同新 | [illegible] | [illegible] | [illegible] | [illegible] |
| 日糖 | [illegible] | [illegible] | [illegible] | [illegible] |
| 日產 | [illegible] | [illegible] | [illegible] | [illegible] |
| 郵船 | [illegible] | [illegible] | [illegible] | [illegible] |
| 同新 | [illegible] | [illegible] | [illegible] | [illegible] |

短期三・八七〇枚　累計八七六・四七〇枚

| 銘柄 | | | |
|---|---|---|---|
| 同新 | [illegible] | [illegible] | [illegible] |
| 大新 | [illegible] | [illegible] | [illegible] |
| 新東 | [illegible] | [illegible] | [illegible] |
| 拓新 | [illegible] | [illegible] | [illegible] |
| 日魯 | [illegible] | [illegible] | [illegible] |
| 日產 | [illegible] | [illegible] | [illegible] |
| 帝人 | [illegible] | [illegible] | [illegible] |

### 大株短期喰合

| 銘柄 | 賣 | 買 | 取組 |
|---|---|---|---|
| 日產 | [illegible] | [illegible] | [illegible] |
| 新東 | [illegible] | [illegible] | [illegible] |
| 大新 | [illegible] | [illegible] | [illegible] |

### 東株長期

| 銘柄 | 前寄 | 前引 | 後寄 | 後引 |
|---|---|---|---|---|
| 倉絹 | [illegible] | [illegible] | [illegible] | [illegible] |
| 鐘紡 | [illegible] | [illegible] | [illegible] | [illegible] |
| 同新 | [illegible] | [illegible] | [illegible] | [illegible] |
| 新東 | [illegible] | [illegible] | [illegible] | [illegible] |
| 三菱 | [illegible] | [illegible] | [illegible] | [illegible] |

### 東京短期

| 銘柄 | | 寄付 | 大引 | 高値 | 安値 |
|---|---|---|---|---|---|
| 新東 | 前 | [illegible] | [illegible] | [illegible] | [illegible] |
| | 後 | [illegible] | [illegible] | [illegible] | [illegible] |
| 東電 | 前 | [illegible] | [illegible] | [illegible] | [illegible] |
| | 後 | [illegible] | [illegible] | [illegible] | [illegible] |

### 東京短期喰合

| 銘柄 | 賣 | 買 | 取組高 |
|---|---|---|---|
| 日產 | [illegible] | [illegible] | [illegible] |
| 新東 | [illegible] | [illegible] | [illegible] |

### 東京現株

| 銘柄 | | 銘柄 | |
|---|---|---|---|
| 東株 | [illegible] | 滿鐵 | [illegible] |
| 同新 | [illegible] | 同新 | [illegible] |
| 鮮銀 | [illegible] | 東拓 | [illegible] |
| 同新 | [illegible] | 同新 | [illegible] |
| 臺銀 | [illegible] | 富士紡 | [illegible] |
| 同新 | [illegible] | 日石 | [illegible] |
| 東亞新 | [illegible] | 滿毛 | [illegible] |

## 期米（四日）

### 朝取仁川

| | 當限 | 中限 | 先限 |
|---|---|---|---|
| 前場（一） | [illegible] | [illegible] | [illegible] |
| （二） | [illegible] | [illegible] | [illegible] |
| （三） | [illegible] | [illegible] | [illegible] |
| （四） | [illegible] | [illegible] | [illegible] |
| （五） | [illegible] | [illegible] | [illegible] |
| （六） | [illegible] | [illegible] | [illegible] |
| （七） | [illegible] | [illegible] | [illegible] |
| （八） | [illegible] | [illegible] | [illegible] |
| （九） | [illegible] | [illegible] | [illegible] |
| （十） | [illegible] | [illegible] | [illegible] |
| 後場（一） | [illegible] | [illegible] | [illegible] |
| （二） | [illegible] | [illegible] | [illegible] |
| （三） | [illegible] | [illegible] | [illegible] |
| （四） | [illegible] | [illegible] | [illegible] |
| （五） | [illegible] | [illegible] | [illegible] |
| （六） | [illegible] | [illegible] | [illegible] |
| 引續氣配 | [illegible] | [illegible] | [illegible] |

### 大阪期米

| | 當限 | 中限 | 先限 |
|---|---|---|---|
| 前場（一） | [illegible] | [illegible] | [illegible] |
| （二） | [illegible] | [illegible] | [illegible] |
| （三） | [illegible] | [illegible] | [illegible] |
| （四） | [illegible] | [illegible] | [illegible] |
| （五） | [illegible] | [illegible] | [illegible] |
| （六） | [illegible] | [illegible] | [illegible] |
| （七） | [illegible] | [illegible] | [illegible] |
| 後場（一） | [illegible] | [illegible] | [illegible] |
| （二） | [illegible] | [illegible] | [illegible] |
| （三） | [illegible] | [illegible] | [illegible] |
| （四） | [illegible] | [illegible] | [illegible] |
| （五） | [illegible] | [illegible] | [illegible] |
| （六） | [illegible] | [illegible] | [illegible] |
| （七） | [illegible] | [illegible] | [illegible] |

### 東京期米

| | 當限 | 中限 | 先限 |
|---|---|---|---|
| 前場（一） | [illegible] | [illegible] | [illegible] |
| （二） | [illegible] | [illegible] | [illegible] |
| （三） | [illegible] | [illegible] | [illegible] |
| （四） | [illegible] | [illegible] | [illegible] |
| （五） | [illegible] | [illegible] | [illegible] |
| （六） | [illegible] | [illegible] | [illegible] |
| （七） | [illegible] | [illegible] | [illegible] |
| （八） | [illegible] | [illegible] | [illegible] |
| 後場（一） | [illegible] | [illegible] | [illegible] |
| （二） | [illegible] | [illegible] | [illegible] |
| （三） | [illegible] | [illegible] | [illegible] |
| （四） | [illegible] | [illegible] | [illegible] |
| （五） | [illegible] | [illegible] | [illegible] |
| （六） | [illegible] | [illegible] | [illegible] |
| （七） | [illegible] | [illegible] | [illegible] |

出來高 [illegible]　取組高 [illegible]

### 大阪期米喰合

| | 賣方 | 買方 | 取組高 |
|---|---|---|---|
| 當限 | [illegible] | [illegible] | [illegible] |
| 中限 | [illegible] | [illegible] | [illegible] |
| 先限 | [illegible] | [illegible] | [illegible] |

### 各地期米

| 地名 | 前場寄 | 引 | 後場寄 | 引 |
|---|---|---|---|---|
| 兵庫 | [illegible] | [illegible] | [illegible] | [illegible] |
| 下關 | [illegible] | [illegible] | [illegible] | [illegible] |
| 名古屋 | [illegible] | [illegible] | [illegible] | [illegible] |
| 釜山 | [illegible] | [illegible] | [illegible] | [illegible] |
| 大邱 | [illegible] | [illegible] | [illegible] | [illegible] |
| 群山 | [illegible] | [illegible] | [illegible] | [illegible] |
| 木浦 | [illegible] | [illegible] | [illegible] | [illegible] |
| 南浦 | [illegible] | [illegible] | [illegible] | [illegible] |

## 商品（四日）

### 大阪綿糸

| | 寄付 | 同引 | 後場寄付 | 同引 |
|---|---|---|---|---|
| 十月限 | [illegible] | [illegible] | [illegible] | [illegible] |
| 四月限 | [illegible] | [illegible] | [illegible] | [illegible] |

### 橫濱生絲

| | 當限 | 先限 |
|---|---|---|
| 前場 | [illegible] | [illegible] |
| 後場 | [illegible] | [illegible] |

▲現物最優等　八四五円

### 大阪綿花・大阪人絹・大阪砂糖

| 品目 | | 當限 | 先限 |
|---|---|---|---|
| 大阪綿花 | 前場 | [illegible] | [illegible] |
| | 後場 | [illegible] | [illegible] |
| 大阪人絹 | 前場 | [illegible] | [illegible] |
| | 後場 | [illegible] | [illegible] |
| 大阪砂糖 | 前場 | [illegible] | [illegible] |
| | 後場 | [illegible] | [illegible] |

## 外電（四日）

| 品目 | |
|---|---|
| 倫敦金塊 | [illegible] |
| 倫敦銀塊 | [illegible] |
| 米棉 | [illegible] |
| 印棉 | 七十五錢高 |
| スチール株 | [illegible] |
| アナゴンダ株 | [illegible] |
| 米日爲替 | [illegible] |
| 英米爲替 | [illegible] |

### △日銀帳尻

| | |
|---|---|
| 發行高 | [illegible] |
| 正貨準備 | [illegible] |
| 保證準備 | [illegible] |

### △東京コール

| | |
|---|---|
| 翌日拂 | 〇七五〇 |
| 無條件 | 〇七五〇 |
| 普通 | 〇七五〇 |

### △鮮銀帳尻

| | |
|---|---|
| 發行高 | [illegible] |
| 正貨準備 | [illegible] |
| 保證準備 | [illegible] |

## 各地正米（四日）

仁川（十錢安）丸仁三等三十圓四十錢四等三十圓十錢一等白米三十二圓六十八圓三十錢一等白米不合格米二十七錢▲二十八錢五厘中物八錢三十錢押下物八錢で定期安に十錢安
釜山（十錢安）四等 [illegible]　出來高 [illegible]
大邱（不變）四等 [illegible]
群山（廿錢安）四等 [illegible]
木浦（不振）四等 [illegible]
南浦（不參）四等 [illegible]

## 京城綿糸布

| 銘柄 | | 銘柄 | |
|---|---|---|---|
| 三A | [illegible] | 太エ | [illegible] |
| 觀龍 | [illegible] | 金剛山 | [illegible] |
| 長鼓 | [illegible] | 煙管 | [illegible] |
| 樂錢 | [illegible] | 犬首 | [illegible] |
| 花龍 | [illegible] | 飛犬 | [illegible] |
| 世樂鳥 | [illegible] | 月雁 | [illegible] |

株式は京城　期米は仁川
東亞證券株式會社
朝鮮取引所證券部取引員
京城府黃金町二丁目
兼
趙俊鎬取引店
朝鮮取引所米穀部取引員
仁川府海岸町三丁目
電話 長 [illegible]

## 仁川期米本玉

| | 當 | 中 | 先 |
|---|---|---|---|
| 賣 | [illegible] | [illegible] | [illegible] |
| 買 | [illegible] | [illegible] | [illegible] |

## 株式

### 案外冷靜手堅し

#### 動意を含む

**前場**　今朝伊エ兩軍の衝突エ軍の退却を報じたので戰爭確認とあつて阪地は新東四圓を拔いて寄附いたが東京は二圓六と稍堅を傳へ當所新東は一六二圓七と一圓二高大新一〇〇圓五と一圓高と、辛强調朝新八一圓四と一高日魯七圓丁とあつた附ゝ新東は更らに四圓丁と寄付たが高値は警戒氣味に伸力添はず大新日產朝新共に三、四〇錢の小動きをみせたるのみ新東は後半利喰に二圓九と崩れたるも引返し結局新東一安大新一高日產一安朝新同事商船一九圓一と區々乍ら手堅くなる

**前場引後場**　後場、東京高を入れたるも新東一六三圓四と三安大新一〇〇圓二と三安朝新三一圓七と二安日產八三圓八と四高と區々に寄附あと新東、四圓丁と前場の高値に顏合せし大新も一圓丁とありたるもあと買氣添はず日產は四圓丁から四圓丁と氣尖であつた

### 彈力を加ふ

伊エ開戰で前日後場活氣を盛返したあと今朝阪地高乍ら東京が添はないので當所も四圓丁を高値に三圓中心の往來相場に推移した宣戰布告なしの衝突ではあるが之によつて愈よ開戰は確認された譯であるが新甫高から荒れた相場の事とてまだ出直るには鍛錬不足と云ふ可く一氣の上昇は許されない場面となつてゐる而して新東の足取をみるに新甫に於て新高値を示現してそのあと七圓棒を引いて六〇圓關門を割り込んで下値調べを行ひ更らに亂高下を演じつゝ五圓幅の往來相場となつてゐるのであるが之からみるとなか／＼侮り難き潜勢力を持つてゐるとみてよい新甫高の反動で伸力が乏しいのであるがこの割合に激しい操合からみると相場の彈力は相當加つてゐるのであつて漸次底力を增しつゝある尤もこの反面に於ては群衆の鉛なり買もあるが一方今少し積極的に賣込んで來て一應大規模な玉整理が行はれゝば大きな場面は展開されないかも知れぬ併し乍ら一面戰爭熱から煽つた相場であるから理屈通りには行かぬと觀る者もあるがそれに單なる側面觀であつて新東の足取りをみても分る如く極めて穩健に現實無視を訂正して來た相場であるとみるのが妥當であつて戰爭にのみ結びつけて考ふ可きではない從つて相場そのものも新東一本のものではあるが一方に偏して觀る事は禁物であつて矢張り軌道に乘つてゐるものとして玆許兩三日の相場觀を必要とするのではあるまいか

### 高値飛付警戒

伊エ開戰が確認された今朝場は案外冷靜であつたが之に戰爭熱を一巡織込んだ相場の事とて人心も極めて冷靜になつた事を示してゐるものである兩軍の行動がアドワの衝突でどの程度まで發展するかエ軍の退却がどうなるか市場ではこんなところに微妙な神經を働かしてゐるが鉛株の如きは之を好感して依然睨りを失はぬ雜株にこの所新東一本の相場に駈せられてゐるのであるが當局株に對して相當買氣をみせてゐるやうであるから新東が中間底調べを完了して強氣の第二次目標に猛進する事となれば百花の亂の賑ひを呈するに至るであらう事、期待してよいたゞ鉛株の如き、買勢反映が遲れて來たのであるが高値飛付に警戒すべきで今少し大勢を見極めてからでも遲くはあるまい

**實物前場**　▲朝日釀造二八圓七▲日本郵船七九圓丁▲同新二八圓八▲大阪商船五九圓丁▲日產新二三圓二▲平南鑛道二六圓丁▲鮮滿開拓三圓八（出來高二二〇）

**東京國債市況**　▲甲五分利不申▲乙五分利一〇四、一〇▲一回四分利不申▲二回四分利不申▲佛貨四分利一八六、三五

### 線射放

▲伊太利とエチオピアの間には愈よ砲火が交へられたと報せられ外電は次々に赤毒の信號を傳へてゐるが新東は今朝阪地が四圓を拔いて寄附いたのみで東京は案外冷靜だ當所も四圓を高値に三圓をつける始末だ、それ戰爭開始とばかり飛付くのが當然であるが今まで再三氣早に飛付いたあとだし一服の高値にゐるとも傳へられてゐるから客筋あたりが可成抱きこんで頂天になり切れぬ節もあるだらうそれにアドワの戰鬪では伊軍の砲列によつてエ軍後退と報ぜられるので之が人氣を刺戟せぬ一つの材料ともなつてゐるのではないか硬軟共に材料多くして何れを執る可きか迷つてゐる始末だ▲問題はアドワあたりにあるのぢやなく地中海にあるのだ英國だつて伊達に軍艦を地中海に集結してゐる譯ではないこのあたりでドント一發來りやだ▲併し相場、新東の六〇圓關門二日の五八圓をさらへたので完全に底堅めを了してゐるのだしこの採合ひ單に今後の彈力育成のためとみてよいだらう東京の大取組を氣にしてゐる向もあるが大相場となればそんなこと、問題とならぬ▲六新は一〇〇圓を拔いて來たが日產一向ぱつとせぬ配當力が問題とされてゐるからだが過去の花形株も之ではどうかと思ふ日產に泣かされてゐる信者達も可成多いらしい▲朝取仁川支店の三日出來高は三十萬石と最高記錄であつた今期出來高は一千二百萬石を突破するとみてよい增配は必至だがその程度如何が注目される譯

山本株式現物店
京城府明治町一丁目

| 銘柄 | | 銘柄 | |
|---|---|---|---|
| 日郵船 | [illegible] | 日石新 | [illegible] |
| 郵船新 | [illegible] | 樺油新 | [illegible] |
| 商船新 | [illegible] | 三菱新 | [illegible] |
| 東汽新 | [illegible] | 北炭新 | [illegible] |
| 鋼管新 | [illegible] | 九炭新 | [illegible] |
| 同二新 | [illegible] | 北樺礦 | [illegible] |
| 大島鋼 | [illegible] | 東邦電 | [illegible] |
| 月島機 | [illegible] | 大同電 | [illegible] |
| 石川島 | [illegible] | 朝無煙 | [illegible] |
| 浦賀新 | [illegible] | 東滿パ | [illegible] |
| 新潟新 | [illegible] | 日滿ア | [illegible] |
| 戸畑新 | [illegible] | 東亞新 | [illegible] |
| 帝火藥 | [illegible] | 朝鮮紡 | [illegible] |
| 人肥新 | [illegible] | 足利紡 | [illegible] |
| 窒素新 | [illegible] | 旭紡 | [illegible] |
| 電化新 | [illegible] | 帝麻舊 | [illegible] |
| 淺二新 | [illegible] | 同新 | [illegible] |
| 豐國セ | [illegible] | 東拓新 | [illegible] |
| 工タ新 | [illegible] | 金鉄舊 | [illegible] |
| 日魯新 | [illegible] | 同新 | [illegible] |

山源株式日報

大原現物店
京城明治町
代表電話(2)五一三一
◎本日ノ人氣株（正午）

| 銘柄 | |
|---|---|
| 同朝船 | [illegible] |
| 石川島 | [illegible] |
| 東洋汽船 | [illegible] |
| 同新 | [illegible] |
| 樺太石油 | [illegible] |
| 日魯新 | [illegible] |
| 鋼管新 | [illegible] |
| 人造肥料新 | [illegible] |
| 電化 | [illegible] |
| 第二帝人 | [illegible] |
| 中國レーヨン | [illegible] |

## 米期

### 氣崩れ後小戻す

#### 小往來範圍

**前場**　昨後場に買方の投物一巡と賣方の利喰ひに依り安値から約三十錢方引返して大引せしも今朝、利喰筋の賣直しと阪地の變りなき商狀に當九圓四十九錢中八圓先八圓八十錢で前日の正値より五錢安に寄附き其發好き戻りと見る賣物と遲れ走せの投物が殺到して四節は五十二錢と更に新安値に墜落せしも阪地がその割り下げず後却つて手堅き商狀となつたので押目待ちの買物を呼び六十錢から七十四錢と引返し六十七錢とこの邊往來的商狀を呈して前場を終つた

**後場**　後場に當九圓五〇錢中八圓七二錢先に八圓七五錢と八丁高に寄附け先下げ一巡の態にて押目買人氣潜在の振合乍ら地場の買物に二節六五錢とこの邊の往來であつた

### 目先復活難か

今回の暴落が內地米作第一回豫想の增收や人氣が無茶苦茶に買過ぎて居た反動に因る事は云ふ迄もなく一面には九限の大受米二萬四千二百石が新穀の出現であるのと政府の拂下米は引續き行はれる等から買手がなく定期へ氣預けするの餘儀なきに至つた事が人氣を惡化せしめてゐるものである從つて新米から打算すると定期は三期共割安を叩いて居る事になるも古米が斯の如く相場に禍を及ぼして居る以上目先復活は頗る困難視されてゐる

### 二次拂下如何

政府拂下げ米殘り十四萬石の第二次拂下げは今四日が應募者の下見で保證金を納入する事になつて居るが、倉仁川支店に十二時まで納めた保證金は二萬圓足らず第一次に比較すると成績頗る不良の模樣である尤も六日は農林省京城出張所へ保證金を納入してゐるので之を全額的に見ると豫定數量には違するかも知れない殊に下の關江口商店で第一次の拂下げ米で自から內地へ船で運航し相當儲かつて居る關係上今回は更に多量の申込みが行はれて居ると云ふ說もあるが鮮內當業者として內地不賣れと新米の出廻り增加に一般氣乘が薄く殊に仁川の如き九限の渡米として九年產米が八方から集中し在庫米は意外の增加を示せる際とて應募者も第一次拂下より更に安くないと入札は出來ない狀態である

### 產地を注目

今後の相場に正米の向背に待つ所多きに云ふまでもなく產地が高値

## 米界六感

この頃は市場の商內が頓に激增し三日の如きは二十九萬八千石と云ふ出來高で京取と合併以來の最高記錄であつた▲之れを大正八九年一日百萬石以上の出來高に比較するとまだ三分の一にも達しないがそれにしても一時存續を危ぶまれた期米界がこゝまで復活した事は矢張り米價高のお蔭と云ふの外ない▲そうして又一面には世間の景氣が好くなつて來た事も爭はれない事實であるから相場その物としてもそう無暗の安値を望む事は大に一考を要する必要がある▲一考と云へば高値から百丁安で從來好く買附いて居た人氣は總かり一變し中には濟んだとすれば之れで相場はいゝ出直りとなるかも知れない▲問題の當限が金穀の川流れ見たいに頭が上らなくなつたのは何日も一寸觸へた如く九限の受米が秘かに賣繫がれて居る結果であるが之れを採算すると二十八圓そこらで處分する事になり彼れ是れ一百六七十丁の損失となるのだから無い物ゆすりの祟りも大きいと同時にそれを見越して旨く賣り拔けた群山筋の早業には誰れも感心してゐる▲內地米作第一回豫想六千五十餘萬石は九月二十日現在の調査でその後全國的に襲來した颱風や秋日和の不良勝に被つた被害を除くと實際の收穫は精々多くて五千八百萬石位に過ぎないだらうと見る向が多い

現物專門
今秋田株式現物店
京城府明治町
電話本局(2)代表 5155 5156 5157 5158 5150 644 669

四日午後一時調

| 銘柄 | | 銘柄 | |
|---|---|---|---|
| 鮮銀 | [illegible] | 東電 | [illegible] |
| 同新 | [illegible] | 東邦電 | [illegible] |
| 殖銀 | [illegible] | 大同新 | [illegible] |
| 朝鐵四 | [illegible] | 帝人新 | [illegible] |
| 京電 | [illegible] | 東洋レ | [illegible] |
| 金鉄新 | [illegible] | 帝麻新 | [illegible] |
| 西鮮新 | [illegible] | 日鑛新 | [illegible] |
| 東亞新 | [illegible] | 三菱新 | [illegible] |
| 東拓新 | [illegible] | 北炭新 | [illegible] |
| パルプ | [illegible] | 日石新 | [illegible] |
| 亞麻紡 | [illegible] | 大島鋼 | [illegible] |
| ホツプ | [illegible] | 鋼管新 | [illegible] |
| 朝鮮紡 | [illegible] | 日魯新 | [illegible] |
| 日糖新 | [illegible] | 帝火藥 | [illegible] |
| 人肥新 | [illegible] | 商船新 | [illegible] |
| 電化新 | [illegible] | 滿鐵新 | [illegible] |
| 二帝人 | [illegible] | 淺野二 | [illegible] |
| 日產新 | [illegible] | 土佐新 | [illegible] |
| アルミ | [illegible] | 鮮紙 | [illegible] |
| | | 東洋船 | [illegible] |

# 相馬大作（187）

桃川燕雀演　鈴木清畫

## 誘ひ出される

傳兵衛は思はず膝を進め、
傳『ナニそれぢやア誕生寺の御院主が、傳兵衛にも衆の樣と仰有りましたか』
綱『へえ／＼、私は聞いた譯ぢやアございませんが、隣にお役僧が居つたので、さう聞いたさうで、これぢやア御前も大分お心が解けたに違ひない、何うぞして今一度前の通りに傳兵衛を門前へ呼寄せて、旅籠屋の世話をやらせたら、講中も大助かり、又本人も大助かり、それに建增しをしたのが活きる道だからと段々お役僧から御院主へ執り成しをいたしました處、元より一時の腹立紛れで、傳兵衛に深い怨みがあるといふ譯ぢやないから、今後萬事につけて御院主の意見を聞き、一切勝手な事をしないといふ一札證文を入れるなれば、以前のやうに稼業をさせないものでもないと、まア斯ういふ譯で、話を聞きつけたのでございます』
これを聞くと傳兵衛、悅ぶまい事か。
傳『ア、さうですか、平素から御贔屓に願つたお役僧の總念さん、それぢやア私の爲めに骨を折つて下すつたと見える、それから何うしましたか』
綱『そこでお役僧が、いろ／＼と御院主に執成した爲め、兎も角本人に會つて見やう、本人の腹を直々に聞かなければ、何とも確な事は言はれないといふ言葉、そこでお役僧がこれ／＼定吉、當院は此寺へ奉公したもので、白瀨の土地も十分には知るまいが、白瀨へ行つて武藏屋藤右衛門と聞いたら直ぐ判るから、その藤右衛門の處に伊丹屋傳兵衛が居る、お前から能く話をして、傳兵衛を連れて來いとの仰せ、それ故わざ／＼お迎ひに來たのでございます』
傳兵衛は天へも昇るやうな心地だ。
傳『ア、左樣でございますか、それは何うも御苦勞樣でございました、ぢやア一寸お待ち下さいまし、直ぐにお供をいたしますから！』
と少しも疑ふ心はなく、二階へ上つて羽織を引掛け、
傳『へえ、これはお待遠樣でございました』
綱『では參りませう』
と先に立つ。
四方山の話をしながら白瀨を出て、瀨際ひに小湊の方へやつて來ると、やがて差しかゝつたのが鐵の松原、見ると松の根方に腰を下して、お納戸の半合羽に割輪の一刀、何うやら怪し氣な二人の男が居ります、何心なく其前を通り過ぎようとすると、
三『おい／＼待て伊丹屋』
傳『はい』
と傳兵衛が振り返つて、
傳『私ですかい』
三『さうだ、用があるから待て』
『觸五郎、此奴が伊丹屋傳兵衛か』
綱『お～兄い達、お待遠だつた、宜い鹽梅に野郎をこれまでしよつ引いて來た』
傳兵衛が驚いて、
傳『えツ、それぢやアお前さん方は？』
三『喧しいやい、俺達を誰だと思ふ、少し子細があつて、最前からからして待つて居たんだ』
傳『へえ、私に用事とは？』
三『能くも師匠の竹堂先生を、武藏屋と相談の上召捕つて、江戸表へ差し立てやがつたナ』
傳『えツ！さういふお前達は？』
六『おゝ、俺は八日市場の六三郎これが俺達の三次、貴樣を誘き出したのが羅生門の觸五郎といふいづれも竹堂先生の弟子達だい』
と言はれて伊丹屋傳兵衛眞つ蒼になりました。
扨は此處まで誘き出して俺を斬るつもりだナと悟つたが、相手は三人、此方は一人、所詮叶はないと見て取つて隙を窺ひ、バラ／＼と逃げ出す處を、
三『此の野郎、汝を逃がしてなるものか』

時たい保険は
千代田に穏る

生命保険は萬一の御用意たるに止らず投資としても左の特色があります。

一、加入と同時に一定財産の創設
二、元本確實、値下りの懸念なし
三、金額、年限すべて選擇が自由
四、管理のために、手數も費用も不要
五、保險證券擔保借入は簡易且つ低利
六、利益配當に依り相當の利廻となる
七、保險料は二百圓迄所得額より控除

――案内書贈呈――

# 千代田生命

本社 東京市京橋區槇二丁目　支部 京城南大門通二丁目

京城日報
朝夕刊共十二頁
朝刊
編輯發行人 印刷人
京城府太平通一丁目
發行所 合資會社 京城日報社

---

## 巡査辭職
夢野久作

平和な山村に突風の如く起つた二重殺人ラヂオ狂の模範青年白痴の美少女、野心滿々たる青年巡査が三つ巴となつて迷宮に叢く。田園交響樂一轉して惡魔の曲たるや否や？

（前篇）

### 幽靈水兵
（後篇）……木々高太郎

▼情熱の殺人…葛山二郎
▼實物…城昌幸
▼鈴鹿の籔蚊…平野零兒
◎黄金遁走曲 阿部正雄

### こんなかんじがしてみたい
★仰げ青空 池田忠雄
★齲歯巡禮 伊馬鵜平
★青い小徑 永見隆二
★壻生の宿 中野實

## 新青年 十一月號

假面（A・E・メースン作）延原謙譯 後篇

■奴隷の本場エチオピヤ（木下半治）
■支那の奴隷制度 中西一路
■違犯選擧風景 田中惣太郎
■輕蔑と正直 岡本一平

定價六十錢（送料二錢半）
東京日本橋區本町 博文館 振替東京二四〇番

・縮刷圖書館・
ヒマナキ人へ捧げる頁
×職業婦人讀本
×比島の金山
×新ケンシントンの石
×新説月世界
×難解法文
×求婚あの手この手
×上海・虚栄・誘惑

魔術學 天城勝彦
二つの曆の女 モーリス・ルブラン
投手の腹藝 若林忠志
社會人として始めて語り得る球道の眞面目

### 撮影所裏方座談會
スクリン華々しき映畫界の裏は誰でも覗きたいものの一つ。大道具、小道具の瞭話は眞相を最も傳へ、最も暴露的である。
（出席者）シナリオ助監督（ライ技術部氏）（一八氏）

### 映畫國案内
◎陰陽因果斷…鈴木重三郎
◎映友變死錄…徳川夢聲
◎スター製造の秘密…瀧一郎
◎プロデューサー物語…岩崎昶
◎原作と映畫化…飯島正
◎聖林スタヂオ奇談…松井翠聲
◎天然色映畫裏表…蒲田通子
◎ロケーション日記…長谷川修二

### 私の好きな俳優
大下宇陀兒 阿部ツヤコ
中村正常 松野一夫
戸川エマ 宸野九一
小栗虫太郎 新居格
岩田豐雄 大宅壯一

---

# 早稻田中學講義

何故講義錄が最も優れた教育機關であるか
總ては見本に説明してあるから直ぐ請求して見られよ

早稻田中學講義
年限 前期後期各一ケ年
學費 月一圓
十月一日 第一號發行

各講義とも第一號出づ

| | |
|---|---|
| 商業講義 | 政治經濟講義 |
| 女學講義 | 建築講義 |
| 文學講義 | 電氣工學講義 |
| 法律講義 | 電氣工學豫備講義 |

各講義錄とも學費月一圓内外、詳細は内容見本によつて知られよ。望みの講義錄名をハガキに明記して直ぐ請求あれ。

東京・牛込
早稻田大學出版部
振替東京一二三・電話牛込三四五

---

# 富士 十一月號

大家の大傑作堂々滿載！
隅から隅迄飛切り面白い

## 讀切り大長篇!! 堂々原稿紙百五十枚
# 空の花嫁
長田幹彦

見よ！女ながらも日本人
◎問題の大事實小説!!

長田幹彦氏

某國の飛行將校から空中戰闘の秘術を奪ひ取る爲
戀も貞操も生命も…凡ゆるものを涙で斷切つて
敢然とその犠牲となつた愛國至誠のうら若い一女性！
然も彼女の、この偉大なる功績も世間から全く顧られず、可憐な路傍の仇花として空しく今日迄埋もれてゐたのであります。
筆者長田氏は、女乍らも護國の鬼となつた彼女の心意氣に痛く感激、或る筋の諒解を得て茲に哀切悲痛を極めた眞相を發表!!
何人も讀め！讀んで彼女の靈に一掬の血涙を手向けて下さらんことを――

美女活躍
### 虚無僧系圖
吉川英治

謎の美人二人、捕へて見れば意外な秘密を包んだ女！小五郎の必死の活躍もむなしく事件は俄然急轉!!

大評判!!
圍碁上達の急所＝七段 瀬越憲作
將棋上達の急所＝八段 金子金五郎
吃驚する程メキ／＼強くなるので凄い人氣！
將棋必勝の虎の巻全部公開！素晴しい大評判

▲男の意地 役者の五郎藏＝子母澤寛
▲戀の波瀾 恐怖の口笛＝海野十三
▲裸の美人 人群像＝佐々木邦
▲謎の犯罪 奇人＝佐々木邦
▲人生明朗 坊樣羅五郎＝白井喬二
▲美の爆裂 鶴權兵衞＝西尾麟慶
▲危機一髪 鐵火の久助＝村上浪六
▲美男危し 女房教育＝柳家富士樓
▲痛快壯烈 
▲男一匹!! 
▲二人の女 
▲戀は曲者 
▲浮世樣々 
▲新作落語 
▲姫の秘密 大娘（遺稿）＝林不忘
▲意外々々

ゾツとする様な凄い美人が人もあらうに稀代の大賊と命懸けの戀！すつた揉んだの大騒動の眞最中、颯然と現れた奇怪な男！又々大騒動!!

## 戀と仁侠 澤の勘八月の森
（長谷川伸）

▲三巴の戀 戀愛小説 晴曇＝久米正雄
乙女の戀は斯くも苦しく嫉ましきものか？三人の男女を繞る戀愛闘爭は激しく火の如く燃上つて行く！

▲戀は悲し 七色の太陽＝中村武羅夫
とし子は死物狂ひに邁進を辿り、るい子は燃える戀を打明ける、戀と義理との板挾みに泣く靜江英吉

▲處女哀史 家庭小説 春潮＝佐藤紅綠
數奇な運命に弄ばれた可憐な娘に、又も喜ばしい大悲劇！父を殺した犯人は誰？美人漂伴、戀の呪!!

▲勇士美女 敵討極樂手形＝三上於菟吉
互ひに行方を求め合ひ乍ら運命の渦に巻れ行くお小夜と久馬！哀れ色魔の手に陷ちた美人はどうなる？

### 評判の大讀物
不如歸（眞山青果）
原作・徳冨蘆花
小説や劇や映畫で見た不如歸と全く違つた深刻さを以て讀者の涙を絞る！
果然、劇界、映畫界で大問題!!

涙の河合武雄?（淚の澤人子）

### 無頼子守唄（竹田敏彦）
銀座ギャング狩秘話
酒に女に暴力に、凡ゆる悪業を働き、さんざ惡闘を續けました不良の親玉を泥沼から救ひ上げた崇高至純な母の愛!!
意！この一篇、誰か涙なくして讀み得ようぞ!!

### あるる日の蒲田撮影所
（サトウ・ハチロー）
衣裳部屋、食堂、結髪所、女優部屋から風呂場迄一寸覗けぬ俳優生活の裏の裏！珍らしい寫眞も澤山發表した面白い撮影所參觀記!!

▲映畫・演藝うはさ話
▲圍碁・將棋何でも來い
▲名士名流無遠慮問答…
▲金語樓アチャコ爆笑對談會（落語と漫才の人氣男一騎討）
▲漫畫探訪…和田邦坊
▲「富士」傑作漫畫大笑館…

五十錢 送料三錢 各書店にあり
東京市小石川 大日本雄辯會講談社 （振替東京三九三〇）

# 凱歌いづれに揚る 必死アドワの攻防

## 伊軍空より脅かせば、エ軍は天險による

### アガミ、アジグラット方面で激戰

【アヂスアベバ四日電通】當地に達した情報によれば四日朝來北部及び東部戰線において猛烈なる戰爭が開始され、伊軍は東部アジグラット及び北部アガミの兩地を占領する目的を以て前進を試みんとし、戰鬪は三日夜來漸く全般的となり、四日朝に至り兩軍激戰を交へるに至つたが、只今のところ一時伊軍の前進は阻止され、從つてその前進は比較的遲々としてゐる、なほアジグラット及びアガミの兩地は共にアドワ攻略の鍵の要地である

【アヂスアベバ四日電通】北部國境地帶における伊エ兩軍の激戰はその後なほ繼續中で、アガミ、アジグラット兩地方では双方多數の死傷者を出した模様であるが、戰線は英佛兩ソマリーランド國境に近きブサリ山地方に移動しつゝある、同方面においては五萬のエチオピア軍が陣地を死守しつゝあり、地勢に通じ天險に乘じてエ軍は頑強に抵抗し、伊軍を大いに惱まし伊軍の進撃を困難ならしめてゐる、なほ伊軍はエチオピア唯一の近代的交通路チブチ、アヂスアベバ間の鐵道攻略の目的を以て同鐵道に向け進撃を繼續中であると報ぜられてゐる

【アヂスアベバ四日聯合】エチオピア政府公表＝北軍司令ラス・シウム・マンガスア將軍よりの報告によれば、イタリー軍前進部隊は四日午前アドワ北方に到着、エチオピア軍との間に戰鬪が開始された

【アヂスアベバ四日聯合】アドワ戰線からエチオピア政府筋に到達した報道によればラス・シウム・マンガスア將軍麾下の北軍第一線はアドワ北方の對戰に敗れ目下第二防禦陣地に後退中である、兩軍主力の對戰は間近いものと見られる

【アヂスアベバ四日聯合】北東戰線からの一情報によればイタリー軍の前進部隊は既にアドワを陷れたと、但し政府は右報道を確認しをらず、現在兩軍交戰中の事實を發表したに過ぎない

【アスマラ四日電通】伊軍總司令部發表＝伊軍は四日朝來對エ攻撃を續行既にアミバリアに近きラマット山を占領しアミバリアに對しても爆撃を敢行進撃中である、因にアミバリアはエ軍が待機しつゝある個所より三十キロ離れた地點である

# 北部國境に砲火擴る

## エ軍第一線に敗退か

【アヂスアベバ四日電通】三日朝以來激戰中のアガミにおけるエチオピア軍よりの報告に依れば三日イタリー軍の猛烈なる攻撃にも拘らず戰況は未だ勝負何れとも決せず、右に關しエチオピア政府筋では左の如く發表した

アガミに於ける交戰の詳報は未だ入手してゐないが、同地には比較的少數のエチオピア軍が配置されてゐるに過ぎず、從つてエチオピア國兵中に多數の死傷者を出したとは思はれない、しかし同地警備のエチオピア國兵は總て勇猛果敢にイタリー軍の攻撃を邀へ陣地を死守し伊軍の第二回攻撃を期して用意萬端怠りなく整へてゐると信ずる

【アヂスアベバ四日聯合】アドワ危しとの報道にエチオピア軍用機六機は四日早朝アヂスアベバを出發將校多數を前線戰場に急行した

## アドワ 空襲に脅ゆ

【アヂスアベバ四日聯合】イタリー進撃の目標となつたアドワは今や空陸呼應するイタリー軍の猛攻撃に遭つて重大危機に曝され、市民は戰々兢々として瞬時も安らかなるを得ざい有様と傳へられるアドワ附近には高射砲の設備なく、防空施設皆無状態なので精鋭を誇る黒人軍も拱手、イタリー空軍の暴威を傍觀する外ない實情だ、殊に三日午前イタリー空軍精鋭數十機がアドワ上空に飛來爆彈投下を敢行したため死者算なく死屍累々たる有様だつたと傳へられる、殊に男子壯丁は悉く出征故國の戰時勤務に服してゐるためイタリー空軍は編隊を列ね低空に舞ひ下り女、子供等見さかひなく爆彈を見舞つたため戰地にある夫や父を求めて泣き叫ぶ市中の有様は誠に悽慘の極みだつたといはれる

## エ軍の作戰と戰備

【アヂスアベバ三日聯合】エ國皇帝の命令一下エチオピア人壯丁は擧國戰時勤務に入つたが、直ちに第一線に出動するエチオピア軍全兵員は無慮百十萬と注せられ、蓄積された武器彈藥でエチオピア作戰本部においても裕に二ヶ年を支へることが出來ると豪語してゐる、エチオピア軍においては北方の要地アドワにおいて驀進するイタリー軍を阻止、東方戰線においてはムサ・マリ山脈を背に伊軍する敵軍を山岳中に邀撃して奇襲戰法に出る方針と解される、南方ワルワル戰線においては總指揮グラリアニー將軍がイタリー軍屈指の名將で、あくまで周到な作戰行動に出で容易に猪突進軍はないものと觀測されてゐる、以上東北南三方面の戰線において第一戰の作戰行動に豫期の成果を收め、イタリー軍に相當の打撃を與へれば適當の時期にソルロ州の要所デッセイ縱に後退し皇儲アザブ・グッセン殿下の指揮下に主力を集結して、イタリー軍に殲滅的打撃を與へる作戰と解される、主力の衝突を前に祖國の防衛に勇躍待機のエチオピア軍の戰備は概ね次の通り

◇エリトリア方面

北軍 ▲兵數二十萬▲總指揮ラス・シウム・マンガスア▲配備地域チグレ地方▲主要都市アドワ

北西軍 ▲兵數二十二萬▲總指揮ラス・カッサ・ダルゲ▲配備地域アムハラ地方▲主要都市ゴンダール

中央軍 ▲兵數約廿萬▲總指揮皇儲アザブ・グッセン殿下並びに陸相ラス・ムルゲタ▲配備地域ソルロ地方▲主要都市デッセイ

東北軍 ▲兵數十五萬▲總指揮デジャス・ハイレ・セラシエ・ググサ▲配備地域グナキール地方▲主要都市マカレ

中西軍▲兵數四萬▲總指揮ラス・イメル▲配備地域ゴジャム地方▲主要都市デブラ・マルコス

邀擊軍 ▲總指揮ハプタ・ミカエル

◇ソマリーランド方面

中東軍 ▲總指揮デジャズマチ・ネシブー▲配備地域ハラール地方▲主要都市ハラール

東南軍 ▲總指揮アリヌル▲配備地域オガデン地方▲主要都市サザバネー

南部國境方面軍▲總指揮ラス・ゲタチウ▲配備地域マヂ地方▲主要都市マヂ

中央近衞軍 ▲配備地域アヂスアベバ

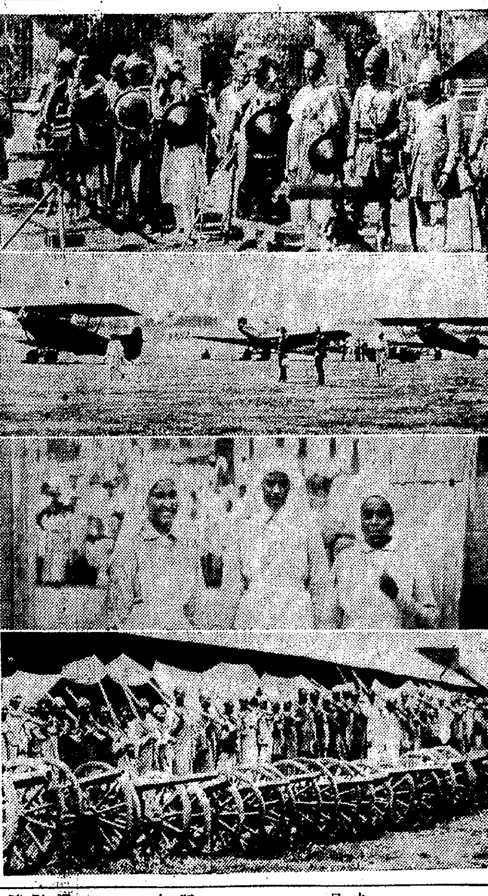

エチオピアの防禦陣 【上から】機關銃操作を習る將校、飛行隊、赤十字看護婦、衞兵隊

# 手續き煩はしく 制裁は手間どる

## まづ侵略行爲確認が必要

### 緊急理事會けふ開く

【ゼネヴァ三日聯合】イタリー軍進出の報道を前に聯盟理事會は五日午前十時半から緊急會議を開催對策を協議することとなつたが、聯盟の諸事手續きは煩瑣を極め、果して伊エ兩國の紛爭に機宜の處置を講じて急速に戰禍を終熄させることが出來るか否か疑問視されるに至つた、理事會は先づ侵略行動を確認したのち、規約第十六條に移る段取りだが、その間種々の手續きあり聯盟の傳刀制裁案が愈々發動されるのは恐らく十三日以後と豫想される、理事會における議事手續左の通り

一、當事國たる伊エ兩國政府の通告内容全く相反する實情にも拘らず聯盟理事會が裁斷を下し、何れの當事國が侵略の事實があるか、侵略の行動に出たか決定することは出來ない、從つて理事會としては先づ第一段に侵略の事實を認定、侵略國を決定せねばならぬ

一、侵略國の決定を下し聯盟理事會としては先づ侵略國政府に對し國軍を原駐地に撤收するやう警告し、その他軍事行動停止を期して勸告案を決定する、右決定の採擇には急遽總會を招請、總會の決議を得る必要があるが總會は手續上來週末以前に開催の運びに至らざるものと見られる、總會決議後規約第十六條を發動して理事會が制裁案の具體的内容を決定する段取りである

## スペイン 中立確保

【東京電話】靑木スペイン公使より四日外務省への報告によれば一日行はれたスペイン議會開會式においてチャパリエタ總理は伊エ紛爭に關連する聯盟制裁規約の發動に關し、スペイン政府はあくまで嚴正中立を確保すべく戰爭の危險ある一切の行爲については國際法の規約に從つて現にスペイン議會の協賛を得べきことを言明したが聯盟加入國スペインの態度として注目に値する

# 地域的占領で 伊は形勢を觀ん

## わが軍事消息通の觀測

【東京電話】イタリー軍の國境進出に關し陸軍にも四日公報が到着した、軍事行動將來の見透しにつき軍事消息通方面は大體左の如く觀測してゐる

イタリー軍は徹底的に對エチオピア軍事行動に出でエチオピアの軍事勢力を一掃するだけの決意があるかどうか、極めて疑問で恐らくアドワの占領程度で軍事行動の發展は一時中止し情勢を**靜觀する**のではないかと見られる、もつともアヂスアベバはイタリー軍攻擊圏内にあるから、やる心算りなら首都攻擊は可能である、エチオピア側は軍事的行動をもつてしてはイタリーに對抗し得ず外交的折衝により聯盟や英國を引入れその干渉に待つて紛爭を有利に解決せんとするであらう、而しイギリスとしてはイタリーの東阿における軍事的乃至經濟的勢力扶植については飽くまでもこれを阻止せんとしてはゐるが果して實力を發動してまでイタリーを抑壓する方針に出るかどうか

**イギリス**はその目的達成のためにイギリス自身の莫大の犧牲を餘儀なくされ如何なる不測の重大事態を惹起するやも圖り難いからイギリスが軍事行動をもつて伊エ紛爭に臨むが如きことは絶對にないと觀測しても相違はないであらう、若しイギリスにして斷乎たる決意を有するならば、スエズ運河封鎖を斷行するはずである、要するに伊エ兩國の**軍事行動**はイタリーの或る程度の地域的占領の完了によつて一先づ休止するのではないかと觀測してゐる

## 國際法上の戰爭にはならぬ

### 我外務當局の見解

【東京電話】イタリー軍のエチオピア領内侵入を以て戰爭開始と見るや否やに關し我が外務當局は戰爭にあらずとの見解をもつてゐる即ち三日東阿植民總督デ・ボノ將軍がエチオピア國に對し戰鬪を開始する旨正式に宣言したが、今日までには未だ伊エ兩國いづれよりも宣戰の通告に接せざるのみならず、大體宣戰布告の法的効果は一國の元首の宣言によるもので今回デ・ボノ將軍の宣言は伊エ國境における兩軍の遭遇戰を確認したものに過ぎない、國際法上における戰爭が勃發するや否やは英佛の對伊行動如何にもよるが、エチオピアに關する限りにおいてはイタリーは英佛と交渉を好まず、しかも戰禍の大陸波及を希望してゐない事實に鑑み、イタリーの宣戰は豫期し得ず、エチオピアもまたその外交權を喪から動かす英國の對附運動により、たとへ宣戰するも海軍力を持たぬエチオピアは軍需品の海外輸入をイタリーに奪はれることになるので兼しかゆしで宣戰布告のない戰鬪が行はれるであらう

# 本紙一萬號記念懸賞當選論文

## 朝鮮の衣食住改善策 (五)

【三等】 朴彝淳

**第一節 飲食**

第一款 (つゞき)

(B)魚肉類に付いても同じ事が云へる。即ち魚類も大きな種類の軟い部分のみを取つて不足する榮養を肝油の補給にまつべきではなく小さなものを皮、骨、臓物、丸ごと食べ始めて段々大きな物でも河豚の腹の如き有害なものでない限り全部食すべきである。海岸で新鮮な小魚を丸ごと食する人々に長命者の多いのは統計の示す所である。又肉類も同じである。而して此等魚肉類の料理としては朝鮮では前述の如く大抵朱肉混食であるも兩者の料理は全然別個にやり、又魚肉其のものゝ料理としては大抵煮て實のみを大事にし尙且生肉(膾)は之を食べるも生魚(刺身)は餘り食べない様であるのが、洋食にかても肉には必ず馬鈴薯等を添へて偏食の弊を救ふのである。それも肉七分、蔬菜三分の現在の式を逆の分量にすべきだと主張する位である。又魚肉類の水洗ひは味を不味くするし、又其煮立つた湯汁中に肉類を入れるのは別として始めより水の中に入れて煮ると蛋白質、脂肪等が汁の中に出るから寧ろ實よりも汁を大切にすべきであり、又蛋白質は卵黄を除くの外熱し過ぎると却つて消化し難いし、又は火の加減で味が變るから寄生蟲の驅除消毒の注意さへ怠らなかつたら可及的生で食つた方がよい。(京城日報昭和十年三月六日發行九七九六號同三月廿日發行九八一〇號同一月十九日九一五〇號參照)此等の點より見てスキ燒き等を推奬する。蓋し其は(イ)朶肉混食になり(ロ)汁を取り出さなくて(ハ)生と煮物の中間に位して寄生蟲及煮過ぎの害を免れるからである

又朝鮮の副食物殊に魚肉類の料理には醤油を使ひ過ぎる嫌がある。醤油其ものが鹽に水及穀物の醱酵したものを加へて出來たものである結果、腐敗又は虫等の繁殖の機會があつて天然の鹽に及ばないのに其上之を多量に使用すると腸内の醱酵を甚だしく害するのである。西洋の或る物好きが偶然の機會に腸内の醱酵素は醤汁に依つて或る程度まで殺菌される事を實驗し一升の醤油飲みの賭事で何時も勝つて居つた。怨を含んだ敵手は醤油飲みの入る錢湯が醤油臭いのに氣付いて近所の風呂屋と臨時休業の契約を結んで、例の賭事をやつた。其結果は敵手の勝利に歸した許りでなく、遂に醤油飲みの最後の賭事となつたの事、又朝鮮の家庭で婦人の自殺が多く醤油に出ることを見る如何に醤油の害が大きいかを知るであらう、此事は砂糖を餘り使用しない事と對照すれば思ひ半に過ぎるものがあるが、併し砂糖の不使用は消極的に利益を受け得ないに止まるに反し、醤油の過用は積極的に損害を受けるのである。又醤の鹹味等は其の地方の氣候風土と非常な關係を有するも、それよりも其の民族の習性に依るものが多いから改める樣に心掛けねばなるまい。

**第二款 飲食の種類**

飲食は勿論吾々の生命維持に役立つものであるから、其目的を達しさへすれば可い譯であるが吾々は凡ての事に付て必要なるもの以外に享樂といふ觀念を無視する譯得ない。殊に精神の緊張が要請される現代人には一層其必要を痛感する。だから飲食も一定の榮養素を有して吾人の活動の源泉を補給するとすれば吾人は同じ時間内に同じ分量を食ふても生活上止むを得ざれば恰も病人が苦い藥を飲むやうに義務的機械的になつて殺風景たる許りでなく斯る觀念は腦と血液に影響して消化にも惡い結果を齎す。此の飲食物に付いても必要品の外に嗜好品が生ずる所以である。尤も此の兩者の區別の標準及其種類に付ては諸說紛々たるものがあるが上述の如く飲食物の吾人に及す重要さの程度から便宜上斯く分類し、又其等の種類も現に朝鮮に行はれてあるものに付て、その可否及改善の點を論じ他の地方の分は實行性の可能なるもの丈けを說明するに止める

【第一項】必要的飲食

之を又便宜上主食物及副食物とに分ける、此は區分其のものに付て理論的には其可否が論ぜられるし、又假令一應肯定されたとしても其の區別の標準を何處に置くべきかと云ふ問題が尙殘される譯である。先づ第一に考へられるのは飲食物と吾人との關係であるが之による時は、此區別は上述の必要的食品及嗜好品との區別に還元され吾々は實際に行はれる飲食物の材料を標準とする區別に從つて說く。從つて飲食物を吾人が食する回數の多寡の如きも其が偶々吾々の云ふ主食物及副食物の觀念と一致する場合は兎も角として別にそれを考慮に入れた譯ではない而して茲では穀物を材料とする食物を主食物蔬菜及び肉類を材料とするのを副食物とする

第一目 主食物

朝鮮の主食物は何と云つても米飯にして之に付ては第一款で說明した通りである。其外に粥及餅が常食品ではないが存在する、此等に付て一般人の懷く觀念が不正確の樣である

普通に粥は榮養的に見て消化し易く又經濟的に見て有利であるが餅は此兩點共に是に反すると考へられるが必ずしも然りとは云へない即ち粥と餅とは云ふ迄もなく同一容積の中に含まれる水分及穀物の量の差異によつて自然と兩者の間に消化の難易が生じ又經濟的にも利害相反する樣に見えるが實は此說は前提條件に於て誤謬を犯して居る蓋し消化を云ふ時は兩者同一分量を攝取する事を條件とし經濟の點を論ずる時は其條件を忘却して居る事恰も習慣に水と金剛石とは效用と價値の有無、大小の點に於て相反すると云ふのとおなじである。又經驗より見て消化には咀嚼の度數經濟的には吾人の飽和の度を無視する譯には行かない。二三片の餅をよく咀嚼する人には無病長壽者が多いが粥を常食する習慣が多い關西地方では胃腸病者が多いと云はれる。飽和度の實例としては或る山間村落で食糧不足を慮れた老主人が主婦に食糧節約策として一年間お粥常食を宣言したるに拘らず、主婦は一日一日の許しを乞ふて、一ヶ年の殆んど全部を餅で暮らした結果老主人の豫想を裏切つて(即ち希望は實現されて)食糧の餘裕を見たとの話を引用し得る。唯餅は搗くのに手數が掛るから儀式等の時の外は餘り擦へないが上述の長所の外に又長時間に攜帶の便宜な點もあるから飲食物の種類及び料理が簡單で飽易い朝鮮の家庭には一般に餅をもつと推奬すべきである。併し餅其ものも種類及び料理が餘り限定されて居るから色々の工夫を要する

## 夕刊後の市況

大阪短期引跡

大新 一〇一圓丁 一安
鐘新 一三〇圓丁 一高
日産 八四圓丁 一高
新東 一六四圓丁 二安

横濱生絲
當 八八〇 先 八八〇

各地期米
金澤二八、四四 熊本二九、四九
大阪最終氣配 三、〇二 一安

實物後場 日産新一三圓四〇▲川崎造船三一圓三▲同優先三九圓五▲大阪商船五九圓丁▲大島製鋼二五圓丁▲帝國火藥一八圓五▲

## 農林局長台灣へ

十日から開催される台灣總督府始政記念博覽會及び十四、五兩日台北で開かれる全國米穀大會に參列のため矢島農林局長、堂本商工課長は六日午後三時出發、廿二、三日頃歸任の豫定

## 日滿兩國藏相 なごやかな會見

【東京電話】日滿兩國大藏大臣の記念すべき會見は四日午後二時より藏相官邸に開催された

滿洲國側孫其昌財政部大臣、星野財政部司長ほか一行、大藏省より高橋藏相、矢吹、津島兩次官、豐田參與官以下各局長出席滿洲國幣制問題、附屬地課税問題對滿投資問題等について雜談的に意見の交換を遂げて後、お茶の會に入り孫大臣は

日本の大藏大臣はなか／＼多忙だから身體を大切にして欲しいと高橋藏相を犒ひ高橋藏相も亦各省の豫算を澤山削つて苦しい財政を賄つてゐるので自分も最近は好きな煙草をやめた位である

等と談笑的に日滿兩國の親善をはかり同四時過ぎ極めて、なごやかに會見を終つた、なほ一行は同夜高橋藏相招待の紅葉館における招宴に臨み歡を盡した

金剛山電鐵新 一四圓四(出來高一二〇〇)

### 人

◇森田喜四郎氏(京城食堂組合長)全國カフエー業者大會出席歸城挨拶のため四日來社
◇大久保利隆氏(首相祕書官)首相代理として入城中四日歸東
◇加藤鮮銀總裁 四日東上
◇鵜澤總明博士(明治大學總長)四日入城朝鮮ホテル
◇關屋貞三郎氏 五日午後十時五十五分發不壞を經て滿洲へ

本社見學(四日)文義公普校長本田豐喜氏外生徒九十名

### 東西南北

米國カンサス州トゝカの町に魚に藝當をやらせることが出來るといふ物好きな人が現れた▲名前をガヴイトといつて▲ガヴイト氏は犬の藝當からヒントを得▲自宅の池に泳ぐ數尾の魚に對し多年訓練を施した結果今では自由に魚を操ることが出來るやうになつた▲一例を擧げると▲先づ針金で作つた輪にパン片を結び付けて水面に垂れる▲魚が正に食ひ付かうとして水面から飛び上つた瞬間グッと件んの輪を持ち上げてパンを與へない▲かくすること數回、遂に魚は一吋二吋と回數を增す毎に水面から飛び上る距離が多くなりるやうになつた▲それのみか魚はカヴイト氏の手先きに操られて一日飛び上つた後御丁寧にもこの輪をくゞつて水上に落ちるといふ念の入つた妙技まで演ずるといふ具合である


明工舍 大京城本町一丁目 電話東五七八一番 アルミニューム セルロイド 印刷と加工 新案カレンダー 永年 見本一円呈

玩具十錢均一品 玩具ゴムマリ類 新品 星進表價定 一品行商品特價提供 大阪市南區松屋町四七地 ㊣笠原商店 電話東七八二九番 振替大阪三六〇二番

冬物品揃 羅紗既製品 子供服・トンビ・厚司 洋服・オーバ・ズボン 株式會社山口富商店 大阪市東區南本町三丁目 相場表送呈

(關西最古ノ專門卸) かるた トランプ 麻雀牌 (商店ニ限商報進呈) 問屋 中尾商店 大阪市西區京町堀通一

新進 穀物膨脹機 スリーモ 日收十圓の金創 五合の米が八升になる 農林省の本機は買入みの 大阪櫻川二丁目 ホウトク商會

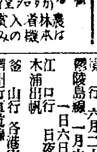

新案登録 スルメ延す機械 本機を使用すれば三錢のスルメが十五六錢に賣れる

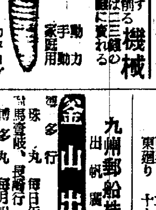

手動 動力 家庭用 石村鐵工所 大阪市港區石田町二丁目 電話西六一三九番 カタログ進呈

債券 小資者用運貯金式實買合理化 共同購買十五倍當籤大法 五割利殖法 京都市北大路新大宮入

和服裁縫師養成(規則書要郵券) 關西裁縫專修所 電話新町二九八七番

一口金拾圓 年五割配當保證 大阪市東區伏見町伏見ビル 大阪理財協會 電本局二〇四五・二〇四六

獨占的新副業 軍足製造家募集 大阪市北區岩井町二丁目 合資會社福積商店

月やく流經器 不二屋

バイドク一切 無代進呈 春光園 大阪市旭區赤川町四丁目

らい病 コトブキ園 大阪市天王寺區勝山通四ノ一三

海洋社汽船出帆廣告
◎瑞山行 瑞山丸 日發 聖潮代理店 瑞川運送店 寄港地 三吉里、大湖芝、犬山里
◎仙掌行 高里丸 日發 南元浦代理店 池田回漕店 富里浦代理店 高橋回漕部 仙掌代理店 佃回漕店 寄港地 孔浦里漢津南元浦富里浦
◎唐津行 鶴山丸 日發 唐津代理店 唐津運送店 寄港地 習德浦
◎白石浦行 千里丸 月十日 白石浦代理店 白石浦運送店 寄港地 牟元浦港浦
◎海州行 太郎丸 隔日發 海州代理店 朝鮮運送 寄港地 延平島
瑞山、唐津、仙掌、富里浦、白石浦行仁川出帆ハ干潮二時間前寄港地ヨリ仁川行ハ其他滿潮二時間前出帆トス
仁川府港町一丁目 朝鮮海洋社 電話二三番・一〇一番

朝鮮汽船出帆廣告
釜山出帆
馬山行(急行)毎日午前九時半 (普通)每日午後八時半
蔚山 水行(急行)毎日午後八時半
木浦行 各港寄港 每日午後一時
元山行 隔日午後五時出帆
蔚山行 六月二十日
鬱陵島線 一月中出帆
江口行 一日六日十五日廿日廿九日
木浦出帆 日夜半十二時出帆
釜山行 各港寄港 毎月午後八時
濟州行直航線 寄數日午後七時
濟州島行週線 西廻り 二六日十二日廿日 東廻り 十六日二六日廿日

九州郵船株式會社 出帆廣告
釜山出帆
博多行 珠丸 每日午後十一時出帆
對馬壹岐、長崎行 博多丸 毎月四日九日十四日十九日廿四日廿九日午後二時出帆
詳細ハ左記ヘ御照會被下度候 釜山第一棧橋 九州郵船株式會社出張所 電話一四二一番

仁川出帆 (代理店日鮮海運會社)
大連直行 東 寧 丸 十月三日 十月十八日
鹿兒島、三角、長崎、博多行 東 寧 丸 九月八日 九月廿三日

新義州・安東出帆 (代理店日鮮海運會社)
仁川經由、九州各地行 東 寧 丸 十月六日 十月廿一日
詳細ハ左記ヘ御問合セ被下度候 仁川府本町四丁目 日鮮海運株式會社 電話長五〇番長一〇八番

阿波共同汽船出帆
威海衛、芝罘、大連行 利通號 十月一日午前 時入港 十月三日午前 時出港
威海衛、芝罘、大連行 第三共同丸 十月五日午後時入港 十月六日午前時出港
鎭南浦、大連、天津行 長山丸 十月四日午後 時入港 十月五日午前 時出港
營口直行 永源號 月 日午後 時入港 月 日午前 時出港
◇朝鮮鐵道局主要驛ニテ乘客通ニ連絡荷物取扱仕候 乘客切符發賣所 京城三越支店内ジャパン・ツーリスト・ビューロー案内
代理店 仁川海岸町四 野口商會 電話一四番・一三十番

大阪商船仁川出帆
●阪神行(船客專用) 十月六日 黎仁丸 群山、木浦、釜山、門司寄港 十月十一日 第三信洋丸 十月十二日 第三大雲丸
●名古屋、京濱行 十月八日 順吉丸
●鎭南浦、安東行 月 日 江華丸 月 日 第三信洋丸 南浦止
●海州行 十月八日 順吉丸
内地各港及台灣、南洋、南北米、南阿利加、北海道、支那、歐州、滿洲等の各地行扱貨物取扱致候
大阪商船株式會社仁川代理店 慶田組 電話四二番・二二一番(出荷) 二一〇番(宿直) 七二番・九八四番(入荷) 二七八番(現場)

## 社説

# 宗教上の情操教育取入問題

今回文部省が學校教育に宗教上の情操的教育を取入れることにしたとの報道がある。如何なる規模で、如何なる方法で行はれるかは文部省の訓令なり、通牒なりが出てからでなければ、その細目を知ることはできないが、わが教育上に於ては劃期的意圖の發現であると見て然るべきである。各方面の人々から、また機會ある度毎に、わが教育が智育偏重に陷して、德育方面のことは閑却され勝ちであつたことは、屢々痛論され來つたところであり、現に今日に於ても憂慮され、考慮されつゝある問題である。明治の中葉以來西歐文化の吸收に熱中せる餘り、敎ふる者も、學ぶ者も共に道德方面のことは顧みず、その惰性は今になほ尾を引いて居るのであるが、その後に於ける上級學校への入學難や、社會に押し出されてからの就職難や生活難やは、更にこの惰性に拍車をかけて、慨世の士の千萬言も馬耳東風と聞き流されてゐるのが今日の現狀である。

×

しかし斯くの如き傾向は啻にわが邦にあるばかりでなく、歐米に於ても、歐洲大戰後は道德は廢頹し、風紀は亂れるがまゝに亂れ、殊に宗教の如きは前世紀の遺物扱ひされて、一時は寺院の維持にも經濟上困難を感ずるほどの窮境にまで追ひこめられたのであるが、斯る傾向は破壞的の戰禍の後には必ず附隨して起る一時的現象であつて、今や既に改善されて居るのみならず、寧ろ國家的な意識の下に、前にもまして優れた方面をさへ持つに至つて居るのである。そして道德的意識が國家存立の上に恐るべき惡影響を及ぼすべきを警へて、鋭意その再建に努力中なのである、ドイツの如きは、その最も著しき例である。

×

わが邦には幸に非常な經驗も無かつた代りに、復興も再建もない何の事は無い、ずる〳〵ベツタリになつて、道德などといふものは高閣に束ねて顧みないといふやうな教育狀態に置かれてゐる、これを宗教上の情操的方面からも攻めて行かうといふのが、今回の思ひ付きであらう。その人を如何にして得るかといふやうなことも問題にはなるであらうが、兎に角近頃よき思ひ付きである。だが要はその根本である德育を如何にして、教育上に於ける重要なる因子たらしめ、しかしてそれを如何にして、効果的ならしむるかにある。もし中等學校に於て教師も生徒も、數學や外國語に對する如き熱心と執着とを以て、倫理に對するやうにあらしめなば、その結果は大に見るべきものがあるであらう。間口を廣めるのも惡くはあるまいが、德育重視の傾向をつくるとが、目下の最緊要事であらねばならぬ。

## 豆科學

### 太陽光線で鎔爐

太陽の有するエネルギーを利用して、熱を集中させ、之を工業の目的に使用せんと、色々の研究が行はれて居る中で、特筆するものとしては、直徑十五尺のレンズを蜂の巣狀に張り之を焦點に集めて色々の實驗を行つた處が、木材は即時に焔となり、ガラスや金屬は熔けるので、充分實用になると云ふ見込で今度更に大型のものを作らんとして居る人がアメリカにある。

### 地球の大模型

一九三七年パリで開かれる大博覽會の餘興として、百萬分の一の大地球を計畫して居るが船も其航路に沿ふて動かせば動き、ボタンを押せば噴火山が火を吹き煙を出すと云ふ寸法で地球は自轉もし晝と夜とを人工光線で表はす直徑五十尺のものである

### 爆撃機の所在を知る装置

聽音機が其の方向を敎へ、測定器が其距離を敎ふるにしても、今此の機は何の邊の直上にありやを正確に知る目的で、レンズを付けた上の窓から下に落ちる影を、スリ硝子の上に書いた地圖の上に寫し、今敵機が何處に居るかを示すものが出來たが、これは何處の高射砲で砲撃せしむれば一番有効なりやを定むる目的であると。

### 時速百哩

所謂オートヂヤイロでは無く翼の無いチヤイロ、ブレーンがフランスのフレゲ社で造られたが、チヤイロ翼は二重になつて居り、時速百哩が出る許りでなく、空中停止、直上直昇を目的に切りに其完成に努力し居る。

### 見えぬ光線で自動車速度計

變つた研究をするので有名なマサチユーセツ工業大學では今度僅か十八吋隔て、二個の光源を置き、其の前を通る自動車の速力を計器の上に取つて、直ちに哩數に換算したものとして表はすものを作つた其の特徴は見えぬ光線である爲め自動車運轉手に解らず一々ストツプウオツチを持つて、物陰で計る必要なく、不良運轉手の脅威であると。

### 新しいマイク

現在までマイクロホーンは、其の感度は、一方的で有つて其正面に向ふか否かは、音量に大關係の有るものだが、今度丁度、林檎を棒の先に付けた樣なマイクロホーンが出來た、之によると、四方八方同一感度で、移動しつゝも、大勢で周圍から取卷いて話する時でも有効で而も高い音から低い音に至る廣い範圍の音がキヤツチ出來るものであると

### 二百方哩の地形を撮影

寫眞機による測量は、非常に精密なものを要求されざる限り、實用になるので飛行機の發達と相俟つて、地形測量に利用されて居るが今度ニユーメキシコ州のリオグランド溪谷を測量するため、暗箱十個を備へ、飛行機上に之を裝備して、酸素吸入をしつゝシヤツターを入れると、十個の暗箱が大々の受持ちの方向を寫して、一米角の印畫が出來上らうと云ふもので、十年も地上で働かねば出來ぬものが數日間で出來上ると云ふものであると

### ディーゼル時代

ガソリンを用ゆる機關では、其の燃料に對する出力が少いため、能率よき、即ち目方の僅かな油で長時間の運轉に耐ふる機關は世の要求する處であり、三十年程前から大型の機關としては利用の途が開けて居たのでは有るが、當今になつてから、ヤツト自動車向のものまで現れて來た。此の傾向は世界的のもので米國でもツイ此程カミンス會社の機關を裝備した自動車が三千七百七十哩を七ドルの燃料で走り我が國でも最近池貝鐵工所製のデイゼル車が全國の行脚に出掛けだした。

× × ×

# 財務行政進展の跡を回顧す【三】

林財務局長談

信託に關して は昭和六年六月始めて朝鮮信託業令が發布せられたのであるが當時從來より存在する信託會社は廿九社に達し此の中相當確實にして將來信託業の經營に堪ゆるものと認められたる朝鮮土地信託、共濟信託、群山信託、釜山信託及南朝鮮信託の五社に對してのみ營業免許を與へられたのであるが、昭和七年十二月には新に朝鮮信託株式會社の創立を見るに至つた。朝鮮信託會社は政府の方針に順應して上述の五信託會社を順次買收し現在に於ては朝鮮唯一の信託會社として存續することゝなつた。斯くて朝鮮に於ける銀行組織は略其の體系を整ふるに至つたのであつて、即ち中央銀行として朝鮮銀行あり、公共及產業金融に從事する銀行として朝鮮殖產銀行あり、其の他七箇の朝鮮に本店を有する銀行及四箇の內地に本店を有する銀行が存して朝鮮銀行及朝鮮殖產銀行の兼業する商業金融と相俟つて朝鮮の商業金融の疏通に任じてゐる。其の他貯蓄業務方面の銀行としては朝鮮貯蓄銀行あり、何朝鮮信託會社は信託業務を營む傍ら東洋拓殖株式會社と共に長期金融の方面に活動を行つてゐるのである

### 次に始政以來

の銀行の業務進展の狀況及銀行合同の趨勢は次の表によつて大體諒得せらるる事と思ふ

**特殊銀行及普通銀行預金貸出高比較表**

| 年末 | 特殊銀行 預金 | 特殊銀行 貸出高 | 普通銀行 預金及積金 | 普通銀行 貸出高 | 計 預金及積金 | 計 貸出高 |
|---|---|---|---|---|---|---|
| | 千圓 | 千圓 | 千圓 | 千圓 | 千圓 | 千圓 |
| 明治四四年 | 九、五〇五 | 二九、四四五 | 九、五四四 | 一三、〇〇八 | 一九、〇四八 | 四二、四五三 |
| 大正四年 | 三一、二三七 | 四一、六〇二 | 二三、五六八 | 一八、八八一 | 五四、八〇五 | 六〇、四八三 |
| 同九年 | 八四、九〇四 | 一六五、二一八 | 五四、四三三 | 六〇、四七七 | 一三九、三三六 | [illegible] |
| 同一四年 | 一三七、〇一〇 | 二三一、八六一 | 九〇、五五六 | 九七、四八九 | 二二七、五六六 | 三二九、三五一 |
| 昭和五年 | 九二、四六五 | 二四七、九一三 | 一三四、〇六八 | 一一〇、三六九 | 二二六、五三三 | 三五八、二八二 |
| 同一〇年七月末 | 一五六、二四九 | 三五八、三二〇 | 一五五、一三三 | 一三一、八六七 | [illegible] | [illegible] |

備考 一、鮮內各店に於ける計數なり 二、特殊銀行とは鮮銀及殖銀(大正四年迄は農工銀行)なり三、普通銀行には貯蓄銀行を含む

**普通銀行合同一覽**

| 合同年月日 | 合併せられたる銀行又は買收に因りて解散したる銀行 | 合同したる銀行又は合同に因りて新設せる銀行 | 合同後の行數 |
|---|---|---|---|
| 大正七・三・二六 | 株式會社 圭一銀行 | 株式會社 慶南銀行 | 一五 |
| 同 八・一一・二七 | 合名會社 七星銀行 | 同 元山商業銀行 | 一五 |
| 同 九・七・三一 | 株式會社 京城銀行 | 同 朝鮮實業銀行 | 一九 |
| 同 一〇・一〇・一 | 同 三和銀行 | 同 平壤銀行 | 二〇 |
| 同 一三・六・五 | 同 新義州銀行 | 同滿洲銀行(新義州支店) | 一九 |
| 同 一三・六・二〇 | 同 元山商業銀行 | 同 朝鮮商業銀行 | 一八 |
| 同 一三・八・三一 | 同 朝鮮實業銀行 | 同 | 一七 |
| 同 一四・九・五 | 同 大同銀行 | 同 | 一六 |
| 昭和二・八・三一 | 同滿洲銀行(新義州支店) | 同 | 一六 |
| 同 三・六・五 | 同 三南銀行 | 同 | 一五 |
| 同 三・八・一 | 同 大邱銀行 | 同 慶尚合同銀行 | 一四 |
| 同 五・一〇・三一 | 同 慶尚共立銀行 | 同 慶一銀行 | 一三 |
| 同 六・一・二三 | 同 湖西銀行 | 同 東一銀行 | 一二 |
| 同 六・六・五 | 同 北鮮商業銀行 | 同 朝鮮商業銀行 | 一一 |
| 同 八・七・一二 | 同 東萊銀行 | 同 湖南銀行 | 一〇 |
| 同 八・三・二七 | 同 鮮南銀行 | 同 大邱商工銀行 | 八 |
| 同 一〇・六・二三 | 同 釜山商業銀行 | 同 朝鮮商業銀行 | 七 |

つぎに庶民金融機關たる金融組合は明治四十年五月卅日地方金融組合規則制定せられ同年六月全羅南道光州地方金融組合が設立せられたのをその嚆矢とするが當時に於ける朝鮮の農民は永年の秕政に禍ひして人心全く荒怠し勤儉貯蓄の風地を拂ひ耕作も亦極めて粗笨であつて掠奪的なる農法の爲に沃野は荒廢に委せらるゝ狀況であり、一方所謂社會の制度も殆んど衰退してその効無く加ふるに民間に於ける諸種の金融機關は其の弊害極めて多く却つて農民の經濟を害する有樣であつた。よつて政府はこれ等の窮迫せる農民の金融を緩和し其の經濟の向上を圖る爲目賀田財政顧問を中心として極力研究考慮の末農民を救濟するが爲にはどうしても健全なる小金融機關を各地に設置するの適策なるを認め朝鮮在來の制度慣習等をも斟酌して金融組合の設置を見ることとなつたのである

### 當時警備交

通の機關等は頗る不備であり加ふるに金融組合の業務區域は極めて廣く而も多年苛斂の誅求に依て疲弊困憊の極に沈淪せし農民は金融組合を目して疲弊を狀いて其の財產を奪取するものと猜疑した程でこの間に處した理事者の心勞は實に筆舌の克く盡し得る所ではなかつた、其の後地方民衆が金融組合の本旨を理解するに伴ひ業務も順調に向つて來たのであるが、金融組合創設當時に於ける理事者の獻身的努力こそ金融組合今日の礎石を爲すものである、斯くて時勢の進運に伴ひ大正三年五月は金融組合制度の根本的改正が行はれ地方金融組合令を制定して組合員の權利義務を明にし、業務の範圍を擴張し次で大正七年六月又一部の改正を加へられ地方金融組合令を金融組合令と改め組合員たる者の資格を擴張し且村落組合の外新に都市組合の設立をも認め又道を區域とする各道聯合會の設立を認められた續いて昭和四年に至り更に一大改正行はれ一層組合の健全なる發達を期すると共に銀行、產業組合等の他の機關との業務上の調和を策せられた結果益々庶民金融機關たる機能を發揮し得るに至つた、尚昭和八年八月には朝鮮金融組合聯合會の設立を見斯くて金融組合は全鮮的に統一ある機構を整備することとなつたのである

### 今併合當時

の明治四十三年度に於る金融組合の主要業務計數を見るに組合數百廿、組合員數三萬九千餘人、積立金六萬一千餘圓、貸付金七十七萬九千餘圓であつて昭和九年度末組合數六百九十二、組合員數百十七萬八千餘人、拂込濟出資金一千五十七萬九千餘圓、積立金一千七百七十七萬九千餘圓、借入金六千十二萬六千餘圓、預り金一億三千九百四十一萬七千餘圓、貸付金一億五千十萬七千餘圓に比すれば全く隔世の感があり誠に慶祝欣喜に堪へない次第である、次に同じく庶民金融機關たる無盡業に付て見るに朝鮮に於ける無盡業は大正十年七月末現在に於て營業者數七十七(會社營業者を含む)其の取扱ひ講數七百七十六、口數二萬八千七百十、給付金契約高三千百餘萬圓の巨額に達し、庶民金融機關として相當の活動を爲し業者の數は年を逐うて增加するの趨勢にあつた。而して無盡業を營まんとする會社の設立は會社令により朝鮮總督の許可を受くるを要したのであるが未だ無盡業に對する取締を目的とする法規の制定を見なかつた爲會社組織によらない無盡業者は著しく增加し講元と加入者との關係漸次複雜となり加入者保護の爲にも特に取締監督を加へるの必要を痛切に感ぜらるゝに至つた、加ふるに京城、平壤、釜山、大邱等の各地方にも無盡營業會社の設立を企圖する者現るゝ等、諸般の情勢は無盡取締に關する法規の制定を必要とする氣運に到達するに至つた、而して之等無盡業者の營業方法を見るに內地に於ける無盡營業と殆ど同一であつて無盡業法に依る取締を爲すを適當と認めらる大正十一年四月朝鮮無盡業令を制定せられ無盡業法に據らしむることゝなつたが昭和六年六月更に一大改正を行ひ今日に及んでゐる

### 今無盡業令

の始めて施行せられた大正十一年末に於ける無盡業の情勢を見るに業者數六、公稱資本金百十五萬圓(內拂込濟八十七萬圓)無盡組數九十、加入口數三千九百七十八口、給付金契約高九百四萬三千餘圓、諸積立金五千七百五十圓、各種貸付金十七萬六百餘圓、預け金及現金五萬四千九百餘圓、利益金一萬五千五百餘圓で、昭和十年六月末に於ては業者數卅三、公稱資本金四百卅一萬圓(內拂込濟百七十六萬六千八百圓)無盡組數千五百五十五、加入口數八萬六百四十九口、給付金契約一億二千六十二萬一千餘圓、諸積立金百七十七萬四千餘圓、各種貸付金六百八十萬五千餘圓、預金及現金百六十三萬九千餘圓、利益金卅二萬五千七百餘圓に達し其進步發達の急速顯著なる點は誠に目覺ましきものが存する。之全く業者が無盡思想の普及宣傳に不斷の努力を拂ふと共に其の經營の健全化に常に意を須ひた結果であつて半島庶民金融の爲誠に欣快に堪へない次第である、以上の如く半島に於ける庶民金融機關は金融といはず無盡業といはず始政以來誠に順調な發達を遂げ半島經濟開發の爲多大の貢獻を爲し來つたのである

# 二十五周年の記念に 譽れの人々

## 表彰された五千三百九十二名 (3)

### 鐵道局

◇理事 澤慶治郎

◇參事 內藤貞治

◇副參事 鹽滌浩、谷助市、荒井八郎、山本正幸、廣田瀨作、渡邊丁次郎、白砂武三郎、石川金生、宮崎高德、吉永武揚、浦田鶴雄、猪田直憲

◇技師 衛藤耕導、小倉辰造、安藤謙三、高倉齊、福見貞治、宮內丈三郎、林部榮、青木三、伊藤旺、井下正一、三宅春市、佐藤周吉、小原延太郎、永田光之助

◇書記 富永府生、大石邦太郎、竹內知一、大竹淳、門田晃陳邑、新谷進、德田正男、岩間政吉、飯田耕助、野々村彦、藤田行俊、鳥井辰治郎、松本清、竹原文太郎、宮川貴彦、田中勝平、加來祐一、福與五太郎、朝倉恒二郎、鋼守善右衛門、山口鶴之助、友金由藏、梅屋五郎、福永源次、高辻昇、川島安治、増田豐要、栗谷秀藏、吉岡增三、佐伯德治郎、西山繼藏、高橋隆三、伊集院乙彦、吳藤林二郎、齋藤泉、立石秀三郎、濱崎汶次郎、河村五一、黑川武、三山規矩尾、山田常之助、三原義雄、竹內靜、淺木來治、吉澤政雄、渡邊初生、松澤巍、村上卓雄、渡邊竹治郎、太田吉太良、白松福藏、阿部俊、白田三郎、土井靜夫、細野良次、長瀨明治、正分清一、永山組治、南伊三郎、佐々倉十郎、齋藤清一、有田新治、高橋信郎、小川直吉、浦谷貢太郎、張鳳儀、松村默二、藤原常雄、佐藤清雄、竹間欽八、森川貞三、石室協助、戸田孝吉、今倉明、津田義一、德方藤一郎、古郷幸彥、西畷助峰與助、酒井萬五郎、中山榮作、大江犬一、鹿野政一、江藤謙藏、末吉甚平、川之上新藏、野崎四郎、重富明文、田敬二正、野口德吉、李致弘、橋本角次、石橋恒太郎、渡邊垣、渡邊滿吉、時下八重藏、篠村長一、久世正尾、原田照藏、櫻井清、小濱兼太郎、橋本末人、今村慶治、玉置雅、新屋信雄、李祖榮、吉田由次郎、山本到、脇坂宮助、濱崎城之助、益山周造、永松駒則、宇都宮積善、古屋運平、吉田直太、篠原良輔、富金原修太郎、平星直久、伊集院兼城、野田登、高野松治、木原貞人、下村米吉、岡崎松男、吉岡宗雄、平田齊一郎、淺尾秀治、山田通治、相澤良一、石井深、長谷川健治、松原久雄、仲上仁太郎、崎村四郎七、福留巳之助、園山寬二、栗秋由作、渡邊國治、中與宮吉、田畑常親、德山織龍、末廣小右衛門、沖作治郎、深澤長平、和田忠次郎、古谷正、長野次郎、奥谷利吉、坂本茂一、前田勘治、山口新治、三好幸一、森田良稔、氏森三次、渡邊晴海、立石良一、大塚昌二、渡邊重記、永山武雄、田中壽右衛門、富澤爲五郎、小林嘉六、河内山春藏、片山良量、富田三四郎、阿井信次郎、篠田孝之介、後藤順平、松岡正一、大戸幸之助、田端又三郎、中山三吾、津曲武光、古郷猪之吉、馬淵鉄三郎、小野九郎、滿留末吉、長田孝慶、須鹿曉太郎、林靖一、牧千里、後藤安喜、山本政治、大谷留五郎、木部松太郎、中山健太郎、山田忠一、濱田勇之助、鈴木卓郎、稻川純一、生駒忠一、津田久孟惠、大野勝貞、重吉市郎、宮川肇、楢村正直、渡邊正一郎、三森義一、今賓泰、島田牧一、山口左一、庭木定、川澄愛之助、矢野福藏、德永巽、宮脇アヤノ、吉野久、淺見波之助、竹内四郎、熊本忠佐、茂木庸夫、三根佐平、和田德一郎、大原嘉三、藤田清治、吉田實、阿部春男、品川完、田中鄕甫、中治仁吉、八島虎吉、長尾汎、林太郎、中島貞、沼弘治、古村行衛、松隈金造、大川政重、角本誠一、藤田武一、笠尾剛、田部井英太郎、外堀藤吉、今村謙太郎、宮崎修一、井田滿三、今村國太郎、片山芳助、有馬由太郎、大場好、藤村勝、日笠山秀里、藤田林人、江刺家啓助、乾利逸、谷口孫十、桑本茂三郎、原田轍三、前田佐武郎、清水米作、二階堂自圓井政一、猪俣武行、楠植唯一、齋藤俊、萩木節、有松貢、梅田勢太郎、郡司保、藤本源、森平吹、山口卯吉、藤井信一、萩原一雄、山下啟眞、佐々木善一郎、林治平、井口長一郎、赤本勁雄、山本萬司、柴山定二、槌田浪之進、下村進、後藤善左衛門、福井皆三、猪伏彦吉、成田清臣、森下松見、齋藤松治郎、金錫明、田仲五郎、關安之助、前田清輔、岡山通男、本田貞五郎、立間光凱、寺田興吉、橋本義雄、八坂欣一、池田誠一、松田盛一、大石善治郎、淺川完一、飯澤萬悦、劉永朔、德永金吾、田名網梅松、德永誠、矢後正之、渡邊浪吉、渡邊半作、飯塚甲子太郎、小田賀、高田勝吉、添畑初太郎、山根次延、鴻田三郎、高橋健兒、松島松雄、淵本德太郎、香川高俊、德崎靜、小林信治、小野稔、河端伊作、金重由一、佐々木嘉右衛門、山口虎吉、李仁善、具谷貞義、花摩岩雄、網島今朝藏、柴田政夫、松田傳一、井川兼助、植田作太郎、市原重壽、立神米吉、羽戸喜太郎、保坂林造、沼熊太郎、皆川清助、迫田秀一、八木田卯三、村上秀一、松浦勝太、中村豐、宗正幟、野方巖、森田五一郎、石原信光、大戸德三、關口留吉、平良作、田中壽惠松、伊藤遷、武若鍵太郎、中谷章、三好嘉之助、中村才吉、山本正一、金晃鎬、小山節三、兒玉朴、滿生藤一郎、望月伊太郎、梅田潔司、佐竹伊三雄、菅原正治、味村熊之助、谷川澤、金永煥、福原久、村上義彦、鍋島鍊、大塚久男、貴田定、萩原搭市、建藤賀悦、神谷允、友川清、八木田千秋、石井磯右衛門、三宅英太郎、八島善雄、高橋藤七、齋藤德一、君塚義雄、衆行惠雄、梅崎敬雄、浦野梅吉、遠藤誠定、東野榮一、岩元竹一、齋藤喜一郎、鬼頭毅藏、佐藤元吉、柳原茂、井上佐太郎、腰東勝次、大住理、深澤光吉、荒川多喜三、高村福太郎、野川清四郎

## 動物の治病法 自然に行つてゐる

人類は病氣に罹ればスグと醫者に相談するが、野生の動物類は、醫者に頼らずとも死亡率は低い。その故は何から來てゐるかといふて專門に研究し居たデヤーソン博士は、動物は人類以上に治病術に就て知つてゐるのには感心するといつて、次のやうた事をいつて居る。犬や猫が、青い草を喰ふのは、我々の往々見かけるところであるが、その時は消化器を害してゐるので、下劑を必要とするための、自然に教へられた治療法であり、熱が有る時には風通しよい、蔭を選んで出來れば水邊に静臥し、食事を減じ、水を飲んで癒さんとする、これは我々でも醫者が勸めるところである。狼を得んとして、惡殺せんと盛つた餌は、狼を斃さぬのは、自然に胃に痙攣を起さして吐出させる機能が付いてゐるからであり、これは醫者が洗滌するのと同じである。

入浴の代りに、舌で身體をなめて清潔にする猫、虎、ライオンの類、象は瀧に打たれ、鳥は水浴、砂浴を行ふて居る。怪我をするとなめてゐるのは唾液の中の消毒液で黴菌を殺すつもりで、我々のオキシフルと同じ働きであり、傷が化膿し始めれば蠅がウヂを產み付けて、膿を食物として筋肉を喰ふ事をしない。病獸もウヂを振り捨てんとしない。といふのは一例に過ぎないが、人類が教へられる幾多の實例をあげてゐる。


# 蜂ブドー酒 當籤發表

御愛飲家優待特賣

血と肉をつくる

すばらしい盛況裡に締切ました本特賣も、規定に從ひ通信社員お立會の上、嚴正抽籤の結果左記の當籤番號を決定致しました。依て景品は一、二、三等は御希望の品をお尋ねの上、それ〴〵二ケ月以內に拜送致します。尚等外の方々へは、既に抽籤券に同封御送附濟みの、郵便切手を以て御諒承の程を………終りに應募者各位、並びに販賣店各位の熱烈なる御援助に對して厚く御禮を申上げます

追て 住所氏名の不明瞭及び包紙のレツテル以外(瓶のレツテル、證明書、口金、包紙等)は規定に依り無効と致しました。

昭和十年十月

株式會社 近藤利兵衛商店

お好みの一品進呈

**一等** 620
金四十圓也 (金廿圓也割引勸業債券二枚) 一枚
プラチナ腕時計 一個
特製洋服地 (冬物三ツ組一着分) 一揃
オルガン 一台

**二等** 109 575
高級置時計 一個
特製會席膳 五客分
オペラグラス 一個
珊瑚帶止 一個

**三等** 35 422 616 736 860
カットグラス灰皿 一個
酒器 一揃
ハンドバック 一個

**四等**
2 5 10 13 25
31 49 55 61 70
89 93 113 115 126
137 153 160 162 171
178 184 186 197 208
213 231 234 238 249
253 260 268 270 301
313 327 337 356 362
387 397 400 411 424
430 449 457 465 478
489 498 518 525 529
536 543 555 573 576
582 596 608 614 625
629 637 642 655 665
670 684 695 710 739
748 753 761 770 779
787 806 813 835 842
846 867 871 878 887
895 897 911 931 958
960 964 982 989 995
水晶御印 入皮袋 一個 (無料彫刻付)

●當籤番號各組共通

スキッレ 榮養飲料

10—65



## 朝鮮郵船 定期出帆

△印ハ船客斷リ

◎北鮮新潟連絡船開始
新京丸、重噸三、一六八噸
定員一等十二名、二等四十二名、三等百二十八名
雄基 三ノ日 午前六時發
羅津 三ノ日 午前八時着 九時發
清津 三ノ日 正午十二時着 午後五時發
新潟 五ノ日 七ノ日 正午十二時着 午前十一時發
清津 九ノ日 午前八時着 十一時發
羅津 九ノ日 午後二時着 五時發
雄基 九ノ日 午後七時着

北鮮橫濱直行 東京—阪神—關門コース
△太海丸 羅津五日 雄基七日 清津九日

北鮮東京行 釜山—關門—大阪—名古屋—清水—橫濱寄港
長壽山丸 雄基九日 清津十日 元山三日

○急行船 關門—名古屋—橫濱—清水寄港
盛京丸 雄基十月六日 清津八日 元山九日

西鮮東京行 關門—大阪—名古屋—清水—橫濱寄港
△賀佐丸 仁川十日 群山十日 木浦十四日
△江原丸 新義州七日 鎭南浦十九日 仁川二日

北鮮名古屋行 釜山—博多—關門—阪神寄港
○陸軍運輸部御用船
立神丸 雄基十九日 清津二十日 元山三日

北鮮大阪行 釜山—博多—關門—神戸寄港
清津丸 雄基五日 清津六日 元山九日
春川丸 雄基十六日 清津十七日 元山三日

西鮮大阪行
○南部線 釜山—關門—神戸寄港
釜山丸 仁川七日 群山八日 木浦九日
慶州丸 仁川十日 群山三日 木浦三日
○北部線 博多直行—神戸川崎寄港
漢江丸 新義州五日 鎭南浦六日 仁川八日
漢城丸 新義州十三日 鎭南浦十三日 群山十六日
金剛山丸 新義州八日 鎭南浦九日 仁川十二日

敦賀行 新舞鶴—舞鶴—宮津—境延長
慶安丸 雄基九日 清津十日 元山十二日

鹿兒島、清津行 釜山—博多—長崎寄港
錦江丸 仁川十二日 群山十三日 木浦十四日

○博多直行船 長崎寄港
櫻島丸 大連十九日

西鮮清津行
平安丸 仁川三日

北鮮上海、青島行 仁川五日 鎭南浦十六日 釜山九日
平安丸 清津十四日 釜山十六日
上海行 青島延長—群山—木浦寄港
平安丸 仁川 日 鎭南浦 日 釜山 日
青島行 安東—芝罘—大連寄港
會寧丸 仁川六日 鎭南浦七日
大連行
錦江丸 仁川五日 鎭南浦 日
櫻島丸 以川十五日 鎭南浦十六日
浦鹽行
金剛山丸 元山十二日 清津十五日 雄基十六日

△乘船賃金低廉船中食事付
△右ノ外隨時臨時船致シ配船シ船腹ノ潤澤ヲ取計ヒ居リマス

日本郵船定期出航
歐州行 箱根丸 橫濱 九月廿八日 神戸 十月三日 門司 十月五日
桑港行 秩父丸 神戸 十月八日 橫濱 十月九日
濠洲行 習丸 橫濱 十月十四日 神戸 十月十八日 長崎 十月廿一日

朝鮮郵船株式會社
京城南大門通り五ノ一
代表電話本局(2)四一九五番
釜山支店 大橋島
元山支店 海岸町 電話長一三四番
仁川出張所 港町 電話長三五一番
北鮮出張所 清津府北星町
京城代理店 朝鮮運送會社
鎭南浦代理店 朝鮮商工會社 電話四八〇〇番
仁川代理店 朝鮮運送會社
群山代理店 群山海運會社
木浦代理店 朝鮮運送會社
釜山代理店 大池回漕店
元山代理店 朝鮮運送支店
城津代理店 朝鮮運送支店
清津代理店 國際運輸支店
雄基代理店 國際運輸支店

## 三水の降霜被害
### 三百六十町歩全滅
### 一萬二千圓に達す

【咸興】去る九月十四日三水郡好仁面別東面一帶を襲つた降霜被害につき所轄好仁署で調査したところによれば大豆、水稻、蕎麥、燕麥第二百六十二町歩に亘り殆んど全滅の慘狀でその被害額一萬二千二百十圓に達してゐる

## 咸南校長會議
### 十一月召集

【咸興】諸種の事情で延期されてゐた咸南公立初等學校長會議は十一月十三日から三日間、咸興第一普校講堂に召集と內定

# 咸興から興南まで
# 自動車で十五分
## 期待される咸興西湖線の道路改良
## 兩地の經濟的握手を强化

【咸興】來年度に第四次窮民救濟事業が實施されるのは殆んど確定的と想像され咸南豫算も右の經費を見込んで極力節約緊縮を圖つてゐるが咸南道內の第四次救窮事業內容は現年度と繼續する元山楚山線、咸興西湖線、端川甲山線の各道路、洪原西大川、北靑南大川の治水事業等でこれに前津漁港の修築が加はるか否かはまだ明瞭でない、咸興西湖線の道路改良工事は九、十兩年度既に十九萬圓の工費を投じてゐるが來年度以降なほ六七萬圓を投じて黃金町終點のガードから興南西入口まで施工されるものでこれが竣工の曉には從來四十分を要した兩地連絡自動車が十五分內外にスピードアップされこの時間的接近は兩地の經濟的不可分關係を一層緊密ならしむるものと期待されてゐる

## 秋酣なる山野に
# 木魂する砲聲
### 十九師團の聯隊對抗演習
## 城津双浦洞で決戰

【城津】湖南地方に展開される師團對抗演習の序幕、秋まさに酣なる北鮮の山野を彩る軍國絢爛の大繪卷—第十九師團聯隊對抗演習は城津に宿營中の齋藤大佐が指揮する步兵七五聯隊を主力とする南軍の北進と吉州に宿營した高橋大佐が指揮する步兵七六聯隊を主力とする北軍の南下により去る二日兩軍は鶴西面塔坪洞で衝突、塔洞高地で白兵戰を演じた後午後二時休戰、統監田中少將並に鈴木師團長の講評あり、午後三時更に行動を開始し南軍は北軍を追擊して北進し長興吉州郡𣜿洞に至り同夜は兩軍共同地に休戰露營し三日早朝演習を開始、北軍は應援部隊の來援により俄然優勢となり南軍を追擊して長興城津附近双浦洞に至り四日拂曉の大接戰をもつて演習を終了した

## 北靑醫院
### 基礎工事を年內に完成

【咸興】臨時費の大部分を地元寄附による道立北靑醫院の新設に關しては去る二十日正式に四萬一千五百圓の寄附採納願が提出されこれを携行上道した市山北靑署長と井上衛生課長の間に敷地問題も愼重協議された結果井上衛生課長は三日北靑に出張、現場檢分の上これを確定することになつた、而して新醫院の建築は右敷地の決定と同時に入札に附し年內に基礎工事だけでも完成したい意向である

## 匪賊と交戰
### 咸北奥地對岸で
### 滿軍の戰死者三名

【羅南】咸北道警察部に達した情報を綜合すれば對岸匪賊蠢動狀況は次の如くである

▲茂山署(九月三十日發)安圖縣駐屯滿軍吳營長部隊は十八日在車廠子人民革命軍第二團長張林配下約八十名が老道溝(縣城東方約卅町)に侵出縣城附近一帶の掠奪敢行の上城內侵入の氣勢があつたので、これを老道溝に迎へ二十一日まで四日間激戰を交へて擊退し、この戰鬪で賊は四名の戰死者を出し政治委員朝鮮人李某は左大腿部貫通銃創を受けて生命危篤、滿軍は戰死三名を出した▲穩城派出署(一日、二日發)一日午前八時頃琿春縣密江西方三キロ(凉水分署東方九キロ)を國例國道局トラック一臺が通過中民家から數名の賊出現、自動車に向け猛射を浴びせ、次いで十數名の匪賊現はれ猛射を續け、國道局雇人鄭某鮮人ら何れも脚部に貫通、盲貫銃創を負つた、自動車は凉水泉子へ向つて避難し急報に接して同地領事館警察分署からは小江滿査以下十名輕機を携帶急行琿春からも十二名、ほかに滿兵隊以下三名、滿警二十名、國道局路警十五名出動、五十名聯合討伐に向つたが賊團逃走し、それぞれ引揚げた

## 咸興の土木事業
### 府土木係は來年も多忙

【咸興】府の來年度土木事業は總工費七十五萬圓の新規事業たる市街改良工事が本府の認容を得なかつた結果、僅か七萬圓の市街整理工事と小學校及び高女の增築、第三公普の新築、女公普の講堂新築

土木係では今秋中には本府から都市計畫の諮問に接するから直にこれに答申を終り來年度からは强制力を持つた新令による中央町以東一帶の新市街地の區劃整理に着手せねばならぬ。この事業は用地工費とも地主負擔で府費には關係ないが土木當局としては現在以上の繁忙を味はねばならぬ…と見てゐる、なほ府と鐵道局と折衝中の咸興驛移轉地は兩者の意見完全に一致し咸興都計にはこの齟齬も來さぬ模樣である

# 咸南明年度豫算
### 大體十五日までに取纏める
## 新規事業は期待薄

【咸興】昭和十一年度咸南道豫算調書は來る十五日まで地方課に取纏めを終る豫定であるが大體に於て第四次窮民救濟事業財源の捻出を要する關係上極力節約緊縮を圖る▲人件費は現年度の範圍內但各課の要求總額が現年度の範圍を超過せぬ程度の按配は認める▲繼續事業は實施成績を勘案して、打切繰延べ更新等の方途に出る▲補助事業は實績並に事業の性質を精査し府邑面の自力に待ち補助額の削減又は打切りを圖る▲國庫補助事業は特に內示あつたもの以外は概ね現年度を標準とする

等の節約處理に基づくものだけに新規事業等には大きな期待はかけられない實情である

**春川發展の障壁**
【春川】邑の發展に對する大障壁となつてゐる司倉里峠の二年前に邑でトンネルを穿つべく工を起したが遂に失敗し未だに割堀として未完成のまゝ殘されてゐる(寫眞)その割堀

## 羅津署の檢
### 疫船進水

【羅津】羅津署所屬の檢疫船はかねて羅津造船所羅津出張所で建造中であつたがこの程完成し去る三十日正午から官民有志を羅津川尻に招待、進水式を盛大に行つた、船名は寧と命名、工費約五千圓、速力十六節の優秀船である

## 水產團體大會
### 稚魚愛護を
### 咸南が提案

【咸興】來る十四日慶北浦項で開催される全朝鮮の水產團體大會に對しては咸南からも數件の提案を試みる筈であるが特に稚魚愛護の徹底を期するため全鮮的に特定の期間これが大宣傳運動を實施すべく提唱する豫定であり大會當日は朴產業課長、宮原水產會主事等出席、これが目的の達成に努める筈である

# 鰮の山を築く
## 咸南各漁港の水揚
### すでに六十七萬樽を突破
## 去年のまさに三倍

【咸興】遮湖、新昌、新浦の沖合を中心として昨今咸南の沿岸は鰮の山だ、九月末日現在の各漁港集計によれば本年の總漁獲高六十七萬二千四百二十六樽で前年同期の十八萬七千六百十樽に比すれば正に三倍の大漁であり昨年全漁期の總漁獲高七十八萬九千餘樽に今一息の盛觀である、なほ昨年十月以降の漁獲高六十萬樽が今秋も漁獲さるれば今年の鰮は實に百三十萬樽の超記錄的水揚げとなる譯であり生魚も製品も相變らずの高値とて秋の咸南は海に於いて特に賑かである

## 優良商工從業員

創刊二十五周年直に本紙一萬號記念事業の一つとして本社が全鮮から選拔表彰した優良商工從業員(北鮮、西鮮の分)—寫眞(右上から)▲咸興 朴勞鍊、李睿熙、崔興鍾▲羅南 宋承得▲元山 中尾茂一、和本洛市、李仁煥▲淸津 柳盛沿、辛鍾益▲春川 金炳淑(中央上から)具本興▲平壤 鈴木巳紀男、齋藤作藏、鄭得坤、八絹順治(左上から)瀨川春松、李正心▲鎭南浦 門田全三、山梶吉右衛門、李用淳▲海州 門原
水谷修太郎、李孝瓚、崔應用、崔斉東、栗峯泰▲新義州
省三、李文植▲開城 姜權、渡邊源次郎の諸君

## 開豐郡の莚
### 手數料丈で
### 八百圓突破

【開城】開豐郡では農村振興に基き叺製造に力を致して來たが年を追ふて長足の高率を示し九年十二月より本年八月まで九ヶ月間の生產數量は天字一二八、八六〇枚、地字六七四、一九八枚、計八〇三、〇五八枚の好成績を擧げ檢査手數料だけでも八百九圓二十八錢の額に達して居る

## 咸北の
## 木炭檢査
### 十五ケ所の
### 檢査場開業

【羅南】本府の木炭政策による木炭檢査は九月一日から實施の豫定だつたが諸準備のため一ケ月を延期し十月一日を期して行はれた、木炭產出の優位を占めてゐる咸北道では、既報の如く同業組合による檢査を解消し、檢査員に專任十一名、ほかに商業技手一名兼任、各郡林業技術員を囑託して陣容を整へ、一日を期して左記十五ケ所の檢査場の店開きをした

城津、吉州、朱乙、鏡城、羅南、淸津、富居、富寧、茂山、會寧、鍾城、穩城、慶源、雄基、永安

## 淸津貿易
### 輸出を除き
### 何れも激增

【淸津】淸津港九月中の貿易額は同地稅關調べによれば五百四十一萬五千八百八十四圓で前年同期の三百十三萬三千九百七十圓に比すれば二百廿八萬一千九百十四圓の飛躍を遂げてゐるが內容は前年同期比輸出において九萬九千八百二十六圓の減少を示してゐるほか輸移入、移出何れも激增を見てゐる輸出減は枕木の出廻りがないためと見られ、移出增加の主なるものは豆粕、鰮搾粕、魚油、グリセリン、硬化油、脂肪酸等、輸入でも豆粕類、移入の穀類米、鐵材、木材等である、貿易集計は次の通り(單位圓)

| | 九月中 | 前年同期 |
|---|---|---|
| 輸出 | 四三、八四一 | 五三、六六七 |
| 增減(△) | | △九、八二六 |
| 輸入 | 七三五、八〇三 | 三三、四三三 六〇四、四八〇 |
| 移出 | 一、五六一、七三三 | 四三、七五五 |
| 移入 | 二、六六五、二四〇 | 二、〇七二、〇五六 |
| 計 | 五、四一五、八八四 | 三、一三三、九七〇 |

# 安東縣に放送局
### ラヂオ同業者が結束して
## 實現猛運動を起す

【安東縣】安東に於けるラヂオ業者間のラヂオ商組合組織に端を發して國境都市安東に放送局を設置せんとする運動が擡頭するに至り一日午後一時から日滿ビルディング樓上に同業者十餘名が參集協議した、その結果安東の有力者を網羅して放送局設置期成會を組織するとゝもに一方請願書を作成して關係要路に對しこれが實現運動を開始することになつたが時機に適したものとして注目されてゐる

# 天主教傳來して
# 百五十年のお祝ひ
### ブ教主の殉職百周年をも記念して
## 平壤で盛大な綜合記念典

【平壤】朝鮮に天主教が傳來して百五十年、殊に第一世教主ブルキエール氏があらゆる辛酸をなめて滿洲から入鮮し二日目に殉教して百年、更に朝鮮殉教者降福式が初めてローマに擧行されて七十周年に相當するので平壤天主教會では二日から三日間を綜合記念日として平壤館後里教會で東京駐在教皇大使ボール、マレラ氏の臨席を仰ぎ盛大な祝賀式を擧行した

即ち二日午後七時からはカトリック系各中小學校生徒及び全鮮から入壤した信者達によつて大提灯行列が行はれ、三日午前九時からは教皇大使執典莊嚴大禮ミサ、叙理競大會、聖降福式、祝賀式、午後七時半から白善行記念館で記念大講演會、四日午前九時からは公設グラウンドで大運動會、同午後七時からは金千代座で殉教聖劇の餘興が催されるが、朝鮮天主教史料展覽會には血に彩られた同教の歷史を語る貴重な參考品がはるばるローマから出品され殊に二百年前ローマの布教師が北京で內地及び朝鮮の地圖を信者から聞いて作成したもの第五百餘點からの出品があつて非常に人氣を呼んだ、なほ今回全鮮から本記念式に出席した信者は約二千人と稱され平壤空前の賑ひである

## 森林保護と
## 山農評定

【咸興】昨年咸興營林署の主催で開催された森林保護職員と山農指導職員の聯合協議會は北鮮開拓事業關係機關の連絡並に事業の圓滑なる進行上緊要の施設と認められ本年は咸南道林務當局の主催で十一月十二、十三の兩日長津山農指導區監督事務所に道、指導區、職員興新乫坡兩營林署職員參集し凶作對策▲森林勞働の斡旋並に合理化▲藥草山菜の採取販賣▲愛林綠化の促進▲山農並に地元民の教化▲燃料對策等の重要案件を中心として相互隔意なき懇談を行ふ豫定である

## 素晴しい人氣を呼ぶ
# 咸南畜產共進會
### 元山の家畜市場で蓋開け
## 餘興の脚戲も賑ふ

【元山】畜產咸南の粹を一堂に蒐め、斯業の向上發展を促進すべく咸南道農會主催の第一回咸南畜產共進會は四日府內場村洞の元山府營家畜市場で華々しく蓋を開けた、會期は三日間で出品數は道內十七郡から種牛三五頭、肉牛三四頭、種豚三〇頭、種雞四〇羽、種羊一〇頭、肉羊一二頭、加工品七四點で會期中には中潘里中興里隴橫で脚戲會及び會場內でヂンギスカン料理の羊肉試食會や會場及び驛前廣場で畜產の夕を催し畜產に關する活動寫眞の映寫會等があり又場內の即賣館では服地、ネクタイ、毛織品及び同製品、ハム、ソーセージ等の即賣をしてゐる、一方共進會の餘興として大元俱樂部主催の全鮮第四回脚戲大會を會場內で開催してゐるが賞品等もうんと奮發して一等には優勝旗及副賞として現金百圓、二等五十圓、三等三十圓、四等二十圓等で非常な人氣を呼んでゐる、なほこの會期中の六日午後二時から元山移出牛檢疫所創十周年記念式が第一普校で擧行されることになつてゐる

## 京日トーキー會
五・六日載寧、七日安岳、八日信川、九日長淵、十一日博川、十二日寧邊、十三日安州、十四日定州

## 新乫坡署の
## 望樓落成

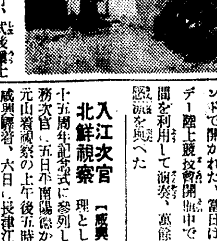

【新乫坡】警察署では警備陣强化のため今夏來望樓を建設中であつたがこの程落成し去る一日始政二十五周年記念日を卜し午後一時から盛大な落成式を擧行、式後樓上で機關銃の射擊演習を行ひ、同二時半から內鮮兩官民多數列席裡に祝賀宴を開いたが强力な警備力を表示すを頑丈な石造の望樓は地方民に力强い印象を與へてゐる(寫眞は望樓落成式)

帝麻入荕 布ホース 消防ポンプ 消防器具・被服 角二ゴム製品
京城府南大門通三丁目 株式會社 赤尾保商店 京城出張所 電話本局(2)二〇二七番
本店 大阪西區立賣堀南通六丁目
出張所 東京、福岡、名古屋、吳、佐世保、橫須賀、舞鶴

## 南浦穀檢上棟式

【鎭南浦】穀物檢査所鎭南浦支所の廳舍は春以來前川組により工事を急がれてゐたが來る六日上棟式を擧行することゝなつた

## 偽小切手で
# 二千圓詐欺
### 安東滿銀支店で
### 露見と知つて逃走

【安東縣】二日午後二時半ごろ安東縣興隆街滿洲銀行支店に一滿人があらはれ出納係に中富街金銀細工商福源昌振出しの額面二千圓の小切手を提出したので行員が振出さうとしてフト小切手番號をみたところ、日頃福源昌が振出す小切手番號と遙かに飛びはなれてゐたので不審を抱き電話で問合せてゐるうち、これを知つた件の滿人男は大變とばかり逃走してしまつた二千圓横領を企てた犯人は最近福源昌をやめた店員らしく、同店では行員の一寸した注意から災難を免れたと深く感謝してゐる

## 國境軟式
## 野球大會
### 全新乫坡優勝

【新乫坡】體育協會主催、本社支局後援の國境軟式野球大會は去る廿八、九の兩日公設運動場で開催、遠征の厚昌、惠山鎭營林署及び地元のオール新乫坡、新乫坡營林署の四チームがリーグ戰で覇を爭ひ結局オール新乫坡が優勝したが絶好の秋日和に惠まれて觀衆多く非常な盛況であつた戰績は左の通り(寫眞は優勝盃授與式)

| | 惠營 | 厚昌 | 新營 | 全新 | 勝 |
|---|---|---|---|---|---|
| 全新 | 1 | 1 | 1 | … | 3 |
| 新營 | 1 | 1 | … | 0 | 2 |
| 厚昌 | 1 | … | 0 | 0 | 1 |
| 惠營 | … | 0 | 0 | 0 | 0 |

## 松都高普記念展

【開城】松都高普校では創立三十九年を迎へたので記念に左の催しをする

▲三日午前八時より中央會館で音樂會▲四日午前九時より本校運動場で大運動會▲三、四、五日同校講堂で展覽會▲在勤十年に達した職員金演商、尹顯駿、金鳳淳の三先生の記念表彰式(三日午前十時同校)

## 軍樂隊演奏
### 開城で大盛況

【開城】既報東京戶山學校軍樂隊演奏會は三日正午から公設グラウンドで開かれた、當日は丁度體育デー陸上競技會開催中で休憩一時間を利用して演奏、萬餘の群衆に感銘を與へた

## 入江次官
## 北鮮視察

【咸興】拓相代理として始政二十五周年記念式に參列した入江拓務次官は五日平南陽德から正午頃元山着視察の上午後五時四十四分咸興驛着、六日は長津江水電を視察して七日朝咸北に向ひ歸路十日午前六時三十二分興南下車朝窒その他の工場を視察して同日午後零時二十分咸興通過南行の筈

### 人の動き
▲山田飛雄氏(咸南土木技師)三日本社咸南支局來訪、着任挨拶
▲大倉未吉氏(鐘紡京城工場庶務主任)三日本社永登浦支局來訪就任挨拶
▲竹內咸北道知事 三日城津へ
▲下飯坂咸北警察部長 同上
▲永田羅南署長 同朱乙へ
▲金長洲商事株式會社專務 自動車購入のため上城中三日歸任

スピロヘータは躍る!! 梅毒の潛伏期 手當は今が一番!!

梅毒、體毒が自身に於てどんなに恐ろしいものか、子孫に對してどれ程慘害を及ぼすか、又どうしたら此厄介な病苦から脫出し得られるかは既に論議しつくされて、新聞雜誌にも毎日の樣に書き立てられて居ます然し理論の時代は過ぎて實行が焦眉の急です 千萬言を費しても效かぬ藥や見當違ひの療法にこだはつて居たら、何の役に立たぬのみか却つて病を中に追ひ込んで果しかる、べき人生を棒に振ります、良い藥!これを求めるのが眼前に迫つた重大問題です。

氣持よく 體毒を排泄する

# 毒掃丸

梅毒治療に缺く事の出來ぬ 沃素療法

沃素は觸媒作用によつて體內酸化を旺盛にし、甲狀腺內分泌液の貴重部分を形成して細胞の活力を增すので、第二第三期毒重症梅毒の硬結を軟化し、病的產物を吸收して治癒を速ならしめます

發疫素の增殖も梅毒治癒の要件

白血球內の發疫素の增殖即ち體質の改善は梅毒の如き全身慢性症には特に必要で、此目的の爲には化學藥には不備の點が多く、何等の副作用を伴はずして徐々に效力を示す和漢生藥に於て優秀性を認めます。近來ドイツ、フランス、イタリー等醫學先進を以て自任して居る國々の學者達が和漢方の生藥に着目して研究しはじめたのは東洋文明の爲に甚だ愉快な事ではありませんか。

重症用毒掃丸

沃素療法上許さるべき最大限の沃素と、體質改善の貴重生藥との合劑の重症用毒掃丸は、其殺菌力と排毒力との兩作用に於て、サルヴアルサン注射療法と肩を並べ理想的の複合沃素劑として名聲を博して居ります。

重症用毒掃丸 適應症
初期梅毒 慢性梅毒 潛伏梅毒 先天梅毒 ひゑ毒 小兒たい毒
梅毒性皮膚病 同內臟疾患 同神經痛 同リウマチス よこね、かんそう 惡性にきび 動脈硬化 甲狀腺腫

藥價
重症用毒掃丸 二圓、三圓、五圓、十圓、二十圓、三十圓
普通用毒掃丸 五十錢、一圓、二圓、三圓
小兒用毒掃丸 三十錢、五十錢、一圓

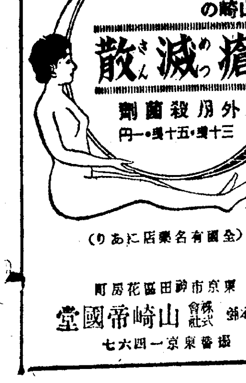

切疵に 痔瘡に ただれに 山崎の 瘡滅散(そうめつさん) 外用殺菌劑 三十錢・五十錢・一圓
(全國有名藥店にあり)
東京市神田區花房町 本舖 株式會社 山崎帝國堂 振替東京一四六七

# 仁川見本市

## 多額の取引者には旅費支出

## けふ華やかに蓋明け

【仁川】府當局に商工會議所主催の第五回仁川商品見本市はいよいよ五、六の兩日山手町公會堂で華やかに開かれる事となつたが、各商店共出品の準備に忙しく華美を凝らして來場を待つてゐるが、本年も前年同樣旅費の補助をし、多額の取引等あつて今から盛況を期せられてゐる

## 教育講演會

【釜山】府教育會では滿洲視察の歸途廣島文理大學長塚原政治同教授長田新兩博士が五日海雲臺溫泉に一泊するのを機會に六日午前十時から府內第一小學校講堂で長田博士の講演會を催すことに決定

# 朝鮮酒の販賣區域　斷然制限を撤廢

## 清州稅務署の英斷來月から實行

## 早くも濫賣戰氣配

【清州】忠北道では朝鮮酒類製造販賣の統制合理化の方針により各酒造組合の販賣區域を制限し清州稅務署管內の如き鐵則として堅持してゐたが、これが販賣區域限定の結果として其の區域內では一酒造業者が殆んど獨占的に利益を貪り、加へて酒質の向上も期待されず且酒造組合で價格を協定しながら最高最低の價格內にかて自由に酒價を墜落せしめてゐたので需要者側でも朝鮮酒を見放して日本酒に轉向する狀勢となり一部、酒造業者は自己擁護の立場からと、酒質の向上のため販賣の自由競爭の外良策なしとし久しき以前から販賣區域の撤廢方を稅務當局に要望してゐたところ最近當局も漸くこの大勢に動かされ寧ろ積極的に從來の弊害を除去して酒質の向上をはかるべく一部大酒造業者の反對をおし切つて斷然販賣區域の撤廢を決意するに至り去る九月二十九日に開かれた第二回酒造組合總會に提示し同總會でも遂にこれを決議しいよいよ來る十一月一日から實行することになつたかくて從來の幾多の弊害は匡正され又需要者側の不利も減殺されるものと期待されてゐるが、一面區域撤廢によつて清州の如き各地酒類が流入して異狀な販賣戰が展開されるものと豫想され、又各酒造業者と小賣業者間の暗鬪も惹起するのではないかとみられてゐる

# ちかづいた仁川の秋祭

## 各町趣向の出物に猛稽古

## 今年は一層盛大に

【仁川】氏神樣の秋祭り——仁川神社秋季大祭典は來る十日執行されるが祭典をあと半旬にひかへて各町里は山車手古舞の稽古に忙がしくいづれも前年と趣向をかへて新しい出し物で府民をアツと云はせる意氣込みである、なほ秋祭り當日擧行される聯合青年團主催の各團對抗商店訪問リレーは各團共晴れの優勝旗を目指して連日猛練習に餘念がない

## 中年男を毆り殺す

### ひどい青年

【大邱】醴泉郡豐壤面槐堂洞三三三農黃文豐(二七)は去る二十七日午後七時頃同部落飲食店金仙出方で酌婦朴順伊(二五)を相手に飲酒中同部落の青年張五龍(三二)が來り俺の馴染女を相手に酒を飲むとは不都合だと黃に喧嘩を吹かけ遂に立廻りとなり强腕敵せず黃は散々に毆られこれが原因となつて廿九日遂に死亡した、これを聞いた加害者張は何れかに姿を消してゐたが三日尙州郡沙伐面內に潛伏中を醴泉署員に逮捕された

## 固城造林講習會

【固城】郡では來る八、九の兩日林野造成講習會を開催することになり目下準備中であるが講師は道から鄕産業技手が來固、學科外に銀月里で實地指導もある筈で期待されてゐる

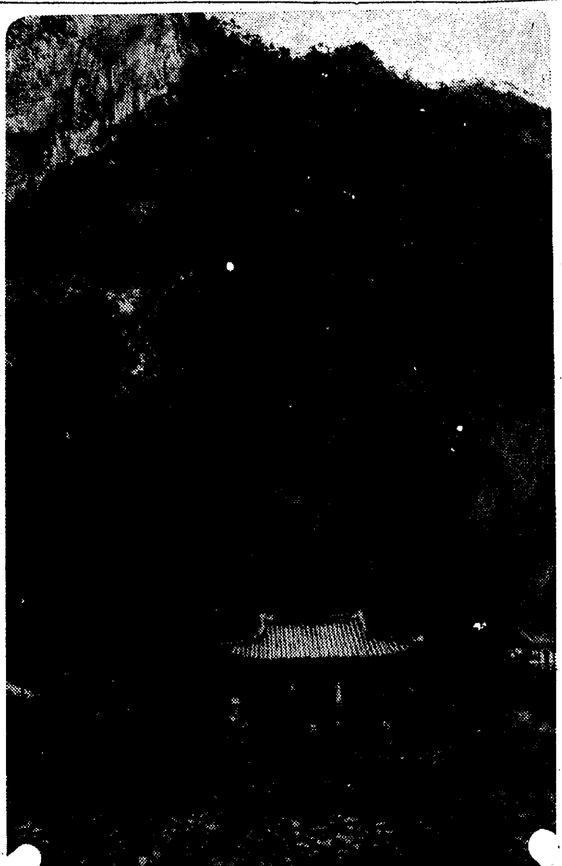

（古）（刹）（の）（秋）（色）＝（全）（南）（白）（羊）（寺）

## 大金を落す

### 景氣の良い話

【釜山】二日午後二時頃釜山驛前の西部自動車會社の待合室に手の切れるやうな新しい札タバで二千五百圓を包んだ風呂敷が落ちてゐるのを事務員が發見、驚いて早速釜山署へとどけ出たが落主は釜山郡北部面沖繁進さん(三七)で現金七千五百圓のうち別に包んだ風呂敷包みを忘れたので百二十五圓を御禮のため事務所へ贈つたが惡くはない話

## 釜山第一商

### 店頭裝飾競技

【釜山】釜山第一商業學校では四日から一週間にわたり市內一流二十商店のショウキンドウを利用して同校生徒が店頭裝飾に腕を揃つて競技會を催し審査の上一等入賞者は福岡における西日本中等各學校の決選に參加する豫定である

## 群山の演習評定

【群山】府では四日午後七時半から公會堂に師團對抗演習歡迎委員會を開き最後的打合せを行つた

# 麗しい軍國美談

## 宿舍の割當を申し込み

## 入質して歡待準備

【全州】演習を前の軍國美談——全州郡咸悅面淺山氏は(假名)當局の演習係から去る廿八日同地演習世話係に對し軍隊宿泊の準備通知があつたので世話係は早速關係者を集めて宿舍割をしたところ美談の主淺山氏宅に割當が漏れてゐたので同氏は非常に不快とし『俺も日本人の端くれ』と世話係に捻ぢ込んだので世話係もその心情に感じて二名を割りあてた處地名相違の手配で結局宿泊しなかつたが同氏は妻女の衣類を入質して兵士の接待準備を整へたことが誰いふとなく傳はり目下近隣の絶讚の的となつてゐる、同氏は極めて律義の正直者であると

## 仁川土木談合事件

### 四日送局さる　一件書類のみ

【仁川】某工事に關する土木談合事件として豫ねて仁川署で取調べ中であつた土木請負業柴田織造(五七)寺町三六土木請負業泉川八百藏(五〇)はこの程取調べが終つたので四日身柄不拘束のまゝ一件書類のみ檢事局送りとなつた

## 簡保部落增加

### 大邱局で指導

【大邱】大邱郵便局保險課では簡保更生部落の設置をなし着々實績を收めてゐるが既設の達城面助也洞、上里洞、瑞城面新光洞、泛魚洞、上洞、嘉昌面龍溪洞の六ヶ所の外に新に嘉昌面友鹿洞、梧洞、壽城面大明洞城北面山格洞の四ヶ所を簡易更生部落として指導することになつたが同運動は漸次隣接部落に自發的運動を誘起し半島農振運動に重大な原動力となる素質を持つものと期待されてゐる

## 湖南無盡總會

【清州】湖南無盡協會總會は五日忠北無盡會社で開催午後六時から官民有力者を北一樓に招待懇親宴を催す筈

# 女も混るモヒ密賣魔

## 慶南北を荒しご用

## 大邱署今春以來五回の檢擧に　百十名をふん縛る

【大邱】大邱署衞生係の第五次モヒ密賣檢擧網に浮び上つた十人組(うち二名婦人を含む)の慶南北荒し密賣團が引つかゝつたが、うち李成龍、嚴時奉、金鳳仙の三名は懲役三ヶ月の適用を受けた、かくて同署の今春以來檢擧したモヒ密賣犯人は百十名に達した、十人組の氏名は左の通り

▲訓戒　大邱府德山町二二三　朴萬洙(四五)
▲罰金六十圓　釜山府[illegible]川町　金錫述(三八)
▲罰金五十圓　大邱府南山町　前科一犯　李泰奉(二七)
▲同　大邱府南山町一五　金成玉(四四)
▲罰金二十圓　大邱府德山町　前科一犯　安基錄(三三)
▲懲役三月(新法令)　大邱府南山町一五　前科四犯　李成龍(二八)
▲罰金七十圓　大邱府德山町　都玉伊女(二二)
▲懲役二月(同)　大邱府南山町二四一　前科二犯　嚴時奉(三三)
▲罰金五十圓(同)　大邱府南山町　金鳳仙(四二)
▲罰金五十圓　大邱府德山町　林召仙女(四九)

# 叺持參禁止

## 忠北穀聯で決議

## 農家には大痛手

【清州】忠北米穀商組合聯合會では從來、籾の買出に買入側が叺を持參して買出してゐたのを今秋から叺持參の買出しを禁止することに決議した、從つて農家では取入籾を叺入れにして貯藏して置き仲買人に賣らず籾摺店と直取引すれば叺も屆く且取引も安全であるとされてゐるが一方農家としては叺を提供せねばならず、それだけ犧牲を拂ふ結果となるので相當打擊は免れ難い

# 映畫館の切符賣場を荒す

## 現金切符等百七十圓を盜む

## 大邱怪盜事件相つぐ

【大邱】二日正午大邱府田町映畫常設館新興館の切符賣場に置いてあつた現金二十圓切符七百枚この金額約百五十圓が瞬間消えてしまつた、當時その附近にはお茶子二名と切符賣り一名ゐたきりで觀客一名もなく餘りのことに同館員は一時啞然としてゐたが、最寄りの交番に屆け出で目下搜査中であるがまだに犯人は判明せず怪盜事件と見られてゐる

# 紙幣拔き取り魔

## たつた靴下一足を買つて

## 十圓紙幣をまんまと盜む

## 手品もどきの女泥

【大邱】去る三十日府內田町吉川洋品店に正午頃美貌の朝鮮人婦人が子供を連れて現れ子供の靴下を一足買つて十圓紙幣を出し釣錢を受取るときレジスターに近寄つてそのお金とこの紙幣を下さいと[illegible]して九圓餘の釣錢を受取つて立去つたがあとを調べたところ十圓紙幣一枚が不足してゐるので直ちに店員が後追ひかけたが行方不明目下大邱署で嚴探中

## 水雷敷設艇

### 二隻群山入港

【群山】鎭海要港部防備隊所屬水雷敷設艇燕島、加德(四二〇噸)の二隻は西海岸警備の途次五日午前十時群山に入港七日午後二時出港鎭海歸航の筈

# 全南健兒躍動

## 豪華の中初等校陸上競技會

## 各種の新記錄續出

【光州】雨のため延期された全南中、初等學校陸上競技大會は秋晴れの三日午前八時から光州高普校グラウンドで擧行、出場選手は六百餘名に上り各種競技に新記錄續出し盛會であつた以下その成績

◇初等學校　五十米一、李春九(木浦第一普)一一秒四、二、八木繁(光小)三、大尉英貴(光小)▲百米一、尹圭章(木第一普)一四秒(新記錄)二、岩上憲明(光小)三、金鉉洙(陽坊普)二百米一、尹圭章(木第一普)三〇秒三、二、川田元志(光小)三、洪武烈(光第二普)▲四百米繼走、光州第二普校五八秒四(新記錄)二、光州第一普校三、[illegible]小學校▲八百米繼走一、光州第二普校二分五二秒三、二、弘立光普三、光州小學校▲走巾跳朴宗德(光第一普)四米六一、二、岩上憲明(光小)四米六〇、三、八木繁(光小)同三米

◇女子部　六十米一曹玉章(光女高)九秒三、二竹市金子(光小)三、洪貴禮(光女高)▲百米曹玉章(光女高)一五秒、二、竹市金子(光小)三、次家久子(光小)▲四百米繼走一、光州小學校一分、二、光女高普校三光州第一普校

◇中等學校(少年部)百米一、白亨文(光中)一三秒一、二、神尾(光商實)三、許京臨(光高普)▲二百米一、井上重泰(光中)二七秒八二、全昌安(光高)三、憲順文夫(光中)▲千五百米一、金午仲(光高)四分五九秒(新記錄)二、檜仁衛(光高)三、金宗植(木商)▲走巾跳一、吳駿洙(光高)五米一二坂田力(光中)同三、金相洙(光商實)五米二▲走高跳一、馬場信夫(光商實)一、四三(新記錄)二、金相洙(同)一、四〇(同)三、李相晩(光高)一、三五▲砲丸投一、李相晩(光高)一一米五五(新記錄)二許京臨(光高)一一米五四(同)三、飯島幸明(光農)▲青部百米一、盧貝鎬(木商)一一秒二、朴錫鉉(光農)三、須內衛▲四百米一、尹占洙(光高)五八秒三、二山川正七(光中)三、李相泰(光高)▲千五百米一、安世煥(光中)四分四八秒一、安昌洙(光農)三、羅寬洙(光高)▲五千米一、安昌洙(光農)一九分七秒八二、羅寬洙(光高)三、金泰中(光高)▲千六百米リレー一、光州中學校三分五八秒三二、光州高普校三、木浦商業學校▲棒高跳一、秋田毅(光中)二米九五(新記錄)二、朴発結(光高)二米七〇三李啓順(木商)二米六〇▲走高跳一、熊崎之(光中)一米六〇二、鄭鎭龍(光高)一米五八三、小川正七(光中)一米五五▲槍投一、朴東根(光高)四四米二、金東珍(光高)四二米五九三、平瀨清(光中)四〇米七二▲圓盤投一、孫錫達(光高)三一米八三(新記錄)二、塚本勳(光中)二八米二六三、河村龍二(光中)二七米七八▲砲丸投一、文判潤(光農)一一米三五二、塚本勳(光中)一〇米九二三、金俊錫(光高)一〇米二八▲三百米障碍一、鄭鎭龍(光高)二八秒九二、金漢經(光高)三、尹俊赫(光農)▲三段跳一孫錫達(光高)一二米七二、

# 優良商工從業員〈本社選獎〉

(右上から)李貞淇、朴商健、佐藤留信(釜山)▲洪淳珏、金生奎、羅燕燮(木浦)▲姜濟鎭(光州)▲柳原周作、金爛東、村上一好、堀源一(群山)▲大西林之助、岡部島次(馬山)▲加藤新一、李盛槇、姜昌碩、久米靜彥、河內政男(全州)▲崔錫經、今井秀勝(大邱)▲姜熙安、小野穎次、住本早太郎、加來政二郎、裵明奎(仁川)▲大橋忠吉、申光福(清州)▲權志遠、騰吹信一、宋賢福(大田)▲金判用(木浦)諸君

## 德大寺侍從

### 慶北御視察

【大邱】畏き邊より御差遣になつた德大寺侍從に總督府において聖旨傳達の上勅命により半島の民情並に産業の現狀を視察することになり慶北道には五日午前六時二十五分着御來邱、官民多數の御出迎へを受け直ちに公會堂ホテルに入つて朝食をとり少憩後午前八時道廳に赴き知事に於いて各官公署長並に統治上の民間功勞者又明瑞外五氏に接見を濟まし全産業部長より管內の狀況を聽取し、それより大邱神社に御參拜、府內の女高普、癩病院、慶北救濟會、府外東村吉備農園を御視察の後、一路永川郡虎室洞の更生部落に至り同部落の指導人物山名福二氏より說明を聽取の上同十一時十分慶州に古蹟を訪れ慶南東萊に御出發の豫定である

## 大田の秋祭

【大田】大田神社の大祭は九日午前十時執行

# 關所嚴戒

## 釜山水上署

## 留置場滿員

【釜山】南鮮の師團對抗演習にそなへて水も洩らさぬ警戒陣を布いた釜山の水上署では十月一日に入ると同時に更に嚴警の手を緊めて俄然關釜連絡の關所は蟻の這出る隙もない有樣である、これがために檢束される男女は殖える一方で同署の留置場は滿員に次ぐ滿員の盛況でこの中に鹿兒島縣姶良郡重富村佐々木雄一(二六)は滿洲で一旗擧げる大志を抱き傳來の短刀を片手に現金三圓を持つて三日朝釜山へ上陸した所を查察刑事に、次は門司市東本町三丁目會社員武田忠(二〇)は神戶市神戶區花隈町藝妓米田雪子(二〇)とあつくなり妻子をすてゝ愛の巢を滿洲へ求めるため三日朝來釜した處を、また岡山市西島町鍋山誠(二四)久保政一、同武二(二一)の青年三名は鍋山が家財道具を賣飛ばしてつくつた二百六十餘圓を賴りに新京までの切符を買ひ込み二日夕の連絡船で釜山へ上陸した處をいづれも警戒網にかゝつて保護されてゐる

## 第二回全鮮工業者大會

### 來月九、十の兩日に延期

【釜山】十一月一日釜山で開催の豫定であつた朝鮮工業協會主催の第二回工業者大會は工政會員一行三十名の滿洲視察日程の都合によつて會期變更の止むなきにいたり期日を十一月九、十日の兩日間に延期した

## 釜山中等校野球戰

### 日取り決る

【釜山】慶南體協主催の釜山中等學校野球聯盟リーグ戰は左の如くきまつた

▲七日三時半　東萊―釜山中學
▲八日三時半　東萊―一商
▲九日三時半　一商―釜中

## 神宮十周年祭　固城代表決る

【固城】朝鮮神宮鎭座十周年記念祭に際し參列の光榮に浴する代表は左の二氏に決定した

慶南面長代表　上里面長　李鍾年氏
慶南文廟直員代表　固城文廟直員　李宗燦氏

## あの町この町

【馬山】體育協會では五、六、七三日間秋季軟式野球リーグ戰
◇
【井州】邑では一日から一週間を色服週間と定め極力奬勵に努めてゐる
◇
【大田】大田邑長齋藤安二氏は廿九日夜新聞記者團を秀の家に招待最後の盛宴を張つた
◇
【長項】土木建築請負業管木組で、京南線長項驛前に事務所を新築
◇
【大田】十一月廿八日から三日間忠南道內初等學校長會議を道廳で開催
◇
【群山】群山[illegible]內警備電話は漸く完成[illegible]番を[illegible]機能を發揮してゐる
◇
【光州】學校組合管理者を勇退した松田常次郎氏は三日夕春之家へ新聞記者を招待張宴


# 宇津救命丸

丈夫なお子樣は
親達の御自慢の種
弱いお子樣は
常に御心配の種です
宇津救命丸で
弱いお子樣を
丈夫にして下さい

宇津救命丸は昔から有名な小兒藥で、全國のお母樣から絶讚をいただいて居ります。
例へばお子樣がお腹を壞して乳を吐いたり、又は下痢する時に、風邪やハシカで熱を出した時に又は癇や虫氣で神經が昂つて、夜泣きしたり眠らない時などに非常によく効きます。
お子樣がムズかる時には大變有効ですからゼヒお與へ下さい。金色の小粒で大變呑みよいお藥です。

總代理店　東京 大阪　玉置合名會社

藥價・二十錢以上拾圓迄の各種
全國藥店・百貨店藥品部にあり

丈夫な子は
元氣て
天高く
トンボ釣り!

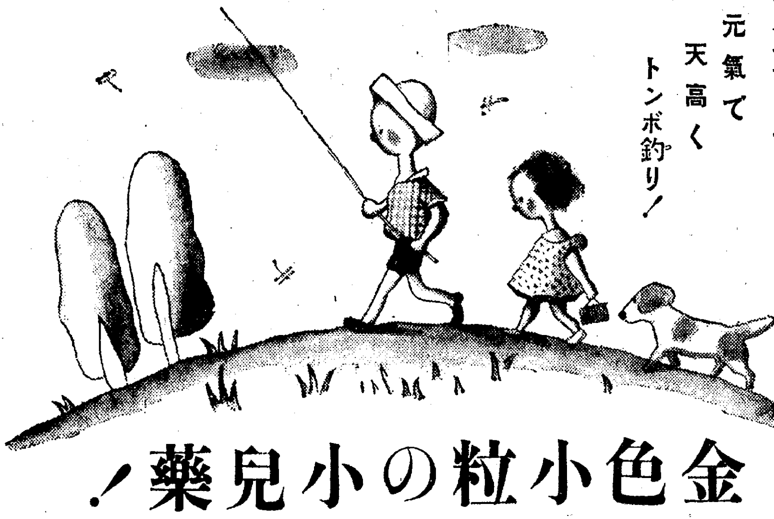

金色小粒の小兒藥!

育兒日記

赤さんの生れた時いつからでもつけられる日記
而も育兒の眞指導書。救命丸五十錢以上の包裝中にあるクーポンを同封御請求下さい。

# 都人よ！君が一分時を健眼工作に！

祝一万號

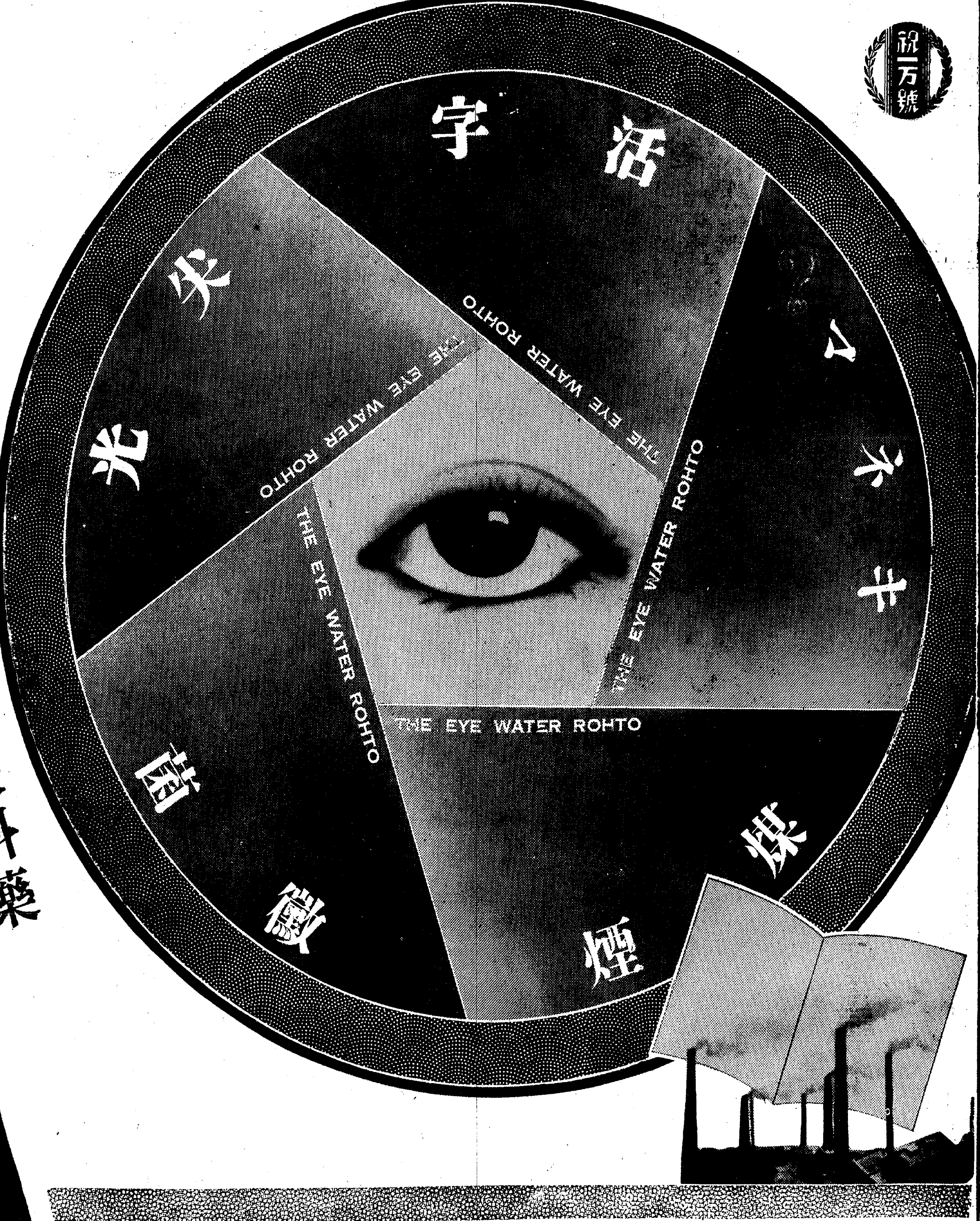


シマズイタマズ

正しき 高級眼科藥

# ロート目藥

井上獨逸博士處方
中[illegible]藥學博士指導

## 鋪道（ペーヴメント）

を疾走する自動車、電車、リヤカーが街路樹も白くなるほど砂塵を捲き揚げる都會、その夥しい塵埃に、都人の眼が害ねないと誰が保證し得ませう。而も近代生活様式は、強烈な光線、色彩或は記帳、讀書裁縫、夜更しなど、絶えず眼の脅威を受け、眼を酷使、虐待するやうに出來てゐるので、都人は恐らく誰でもが不知不識のうちに眼を傷めてゐるものです。これを迂濶に捨てておいては危險です。茲に近代人に最も多い眼の異常と、その適切な手當を述べますと……

**結膜炎** はやり目・やに目 はれ目・ち目

眼瞼の裏面と、眼球の表面を連絡して覆ふ結膜に起る炎症。原因はK・W氏菌等の黴菌、塵埃、強い光線等、症状は輕症の内は結膜の充血、眼脂の分泌、眼瞼の腫脹等、重くなると充血や腫れが甚しく時に刺すやうな痛みがあり、又明るい光線に對ふと眩しくて眼が開けられぬやうになります。療法は 毎朝洗面の時、清水でよく眼を洗ひ、眼脂などの不潔物を拭き取りロート目藥を一日二三回點眼します。ロート目藥はその殺菌作用で病源菌を殺し、消炎作用で炎症を散らし、收斂作用、鎮痛作用で充血や腫れを退かし痛みを止める夫々の性能が綜合的に有效な働きをします。

**角膜炎** ほし目・つき目 かすみ目・たゞれ目

眼球の黒い部分に起る炎症。原因は草の葉や木の枝で突いた場合、或は結膜炎が進んで續發する場合が多く、黒目が濁つたり、白いほしが出來たりして眼が霞んで見え又はひどく涙が出て眦に糜爛を起すことがあります。療法は大体結膜炎の項で述べた通りを實行すればよく、ロート目藥の優れた消炎作用は角膜の炎症に對して極めて有效に働き、その收斂作用と相俟つて眼の曇りを去り糜爛を癒し、炎症の減退に從つて涙は少くなり鎮痛作用でその疼痛は押へられます。

**小兒の眼病** 二、三才から七、八才の幼兒に於てよく見受けることですが、朝起きた時眼瞼の周圍に眼脂が附着し、甚しきは眼脂のために眼が開けられないことがあり、又急に白眼の部分が淡赤く充血したりする場合があります。これは多くは急性の結膜炎に罹つてゐるのであります。お子さま方の點眼には、小兒専用として特に處方調製されたロート小兒用目藥が有效で、シマズ、イタマズ安心して使用することが出來ます。

**適應症**

結膜炎・角膜炎・トラホーム
疲勞眼・學校眼炎・眼瞼縁炎
角膜翳・結膜充血・麥粒腫等

俗に のぼせ目・はやり目・たゞれ目・やに目
血目・かすみ目・ほし目・こり目・くもり目
雪目・めぼし・つき目・はれ目・かわき目等

**藥價低廉**

▼小瓶 二十錢
▼大瓶 三十錢
▼徳用 五十錢
▼小兒用 二十錢

全國藥店何處にもあり

◆新案特許 ロート式 自働點眼容器

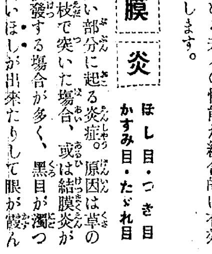

使用法說明

下部のキヤップ（ネジ蓋）をとり、瓶の上のゴムを輕く押せば目藥は一滴づつ出ます、藥が少しも無駄にならず便利衛生經濟を兼ねた最新式の點眼容器です

本舗 山田安民藥房

營業所 大阪市東區南久寶寺町
工場 大阪市東成區猪飼野町

始政廿五周年記念
# 昔を偲ぶ大座談會
〔本社主催〕

## 商工會議所が
### 生れたころの事!…古城さんの話…(14)
### 會頭には 誰がなるの投票の結果

辻本―あまり不思議なので車掌にきいて見ましたら『日に五人くらゐ、多ければ十人くらゐは振り落されます』と澄ましてゐたのには又びつくりさせられました

◇

古城―私の朝鮮へまゐりましたのは三十八年、けふお見えになつてゐる方の顔ぶれを見ますとずつと先輩の方が多くお話申上げるやうなことはないのですがせつかくお招きに預りましたのですから少しばかり……

◇

四十二年の六月、内地人の商工會議所の改選がありまして、そのとき私は池田長次郎、小川勝平さんなど、共にはじめて議員になり、そのときから引きつゞいて二十七年間議員生活をしてをります、その間何の益するところもなく汗顔の至りですが、一、二先輩の努力を偲んでみたいと思ひます、明治四十四年、ちやうど併合の翌年、京城に全國商工會議所聯合會が開かれました、日韓の隔壁がとれたすぐあとのことでありまして、全國の巨頭が顔を集めました、各地の代表六十名、有志議員四十名、合計百名といふものが出席しました

◇

京城からは山口、中村正副會頭が出席しました、會長には東京の會頭の中野武營さん、副會長には大阪の副會頭の法橋善作さんがなられました、各地から議案がたくさん出ましたが、そのなかに朝鮮勸業博覽會急設、裏日本と北滿洲とを連絡する航路鐵道急設の二つの建議案といふのがありましたが、への議案は始政記念博覽會となり、後者は御承知のやうに現在いづれも實現してゐる樣な次第であります

◇

朝鮮のいまの發展は滿洲國の誕生によつて促進させられたのは勿論ですが、當時すでに先輩のかうした努力のあつたことも大いに與つて力が大きいと思ひます、これは笑ひ話しになりますが、さア何年だつたか山口さんと中村さんの會頭爭ひがありました、二人とも元老で、開票の結果はいづれも十五票で同數、お互に啞然としましたいまのやうにしつかりした規則がありませんから決めるのに困つた抽籤説なども出ましたが、結局もう一度やり直すことになり再び投票しました、何度やつても同數のと思つて開票してみると、山口さんは十六票中村さんは十四票山口側は凱歌をあげるし、中村側は怒つて連袂退場してしまひました

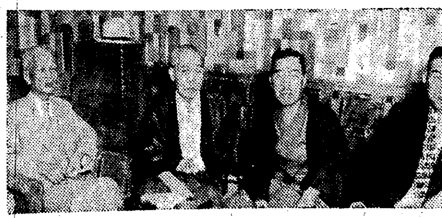
寫眞 右より戸島氏、古城氏菊田氏、進氏

◇

この十六對十四が泥峴街の大問題となりました、結局は妥協ができて山口さんが會頭、中村さんが副會頭となりましたが、をさまらない中村派では裏切者の詮索をはじめました、その結果その人はある道會議員と判りました、溫厚な人でしたが、詰問してみると、から辯明します―自分ははじめは中村さんに投票した、しかし、みんな同じ投票をしてゐるのではいつまでも決らない、それでは會議所の仕事に差さはりが出來る

◇

そこで自分は、會議所のために反對の山口さんに投票したのであると、まアそれで納まりのついたわけですがこれが京城商工會議所の會頭爭ひの元祖であると思ひます

◇

小杉―古城さんは私などよりずつと古い方と思はれました、それは私のところへ小川さんと二人で委任狀などとりに來られたことがありましたからネ、それからあれは京城商工會議所といつても、本町の會議所だつたでせうネ

◇

古城―さうです、いまの樂町の安田生命が會議所でした

**出席者** 北川吉昭氏、曾我勉氏、藤村忠助氏、杉市郎平氏、進辰馬氏、菊田眞氏、後藤虎雄氏、赤荻與三郎氏、小杉謹八氏、古城龜之助氏、辻本嘉三郎氏、戸島祐次郎氏、淺野太三郎氏、新田留次郎氏、武者錬三氏、河合治三郎氏、有賀光豐氏、木村和水氏、矢鍋永三郎氏、谷多喜磨氏、野田新吾氏【本社側】時實社長、高田主筆、矢野、石坂、平、藤井、太田◇會場千代田グリル

## 今度の師團演習に 始めて移動放送
### トラックに一切の放送設備を整へて 砲煙の中を駈け廻る計畫

湖南平野の師團對抗演習にDKでは十名に餘る放送隊を特別編成してマイクの引き金を手挾んでゐるが、第一日の戰前、現場からの軍事講演につゞいて野外戰、白兵戰、觀兵式、軍樂隊まで廣汎な地域に亘る戰陣繪卷全部マイクに吸ひ込まうといふので技術的に非常な苦心を拂つてゐる、何しろ東京のやうに放送自動車の持ち合せがないので

**刻々に移る** 戰況を場所をかへ逐次放送するにはどうしてもマイクを移動式にせねばならぬので、今回は現場からのマイクを有線で山麓に設けたトラック内の送信器に繋ぎ、一方某地の某神社に臨時受信所を設けて、トラックからの電波をキャッチし京城に送るといふ誠に苦しい方法である、また現場のトラックと

**某所間には** 別に短波無線電話を設けて連絡し機械の調子を整へ、又湖南の聽取者のためにはそこに臨時放送所も設ける仕組みで、こんな七面倒な設備は今回がはじめてゞ機械は全部目下DKの松原技術部長の手元で製作中である、なほ短波無線は放送局では勝手に使用出來ぬので特に遞信局から佐々木技師、梅田技手が一行に加はり八日京城發、現場に向ふはず、いよ〜これが成功すれば將來は市内の

**移動放送は** 勿論飛行機上からの放送なども出來るのでDK技術部の飛躍のテストとしてこれが成功を期待されてゐる

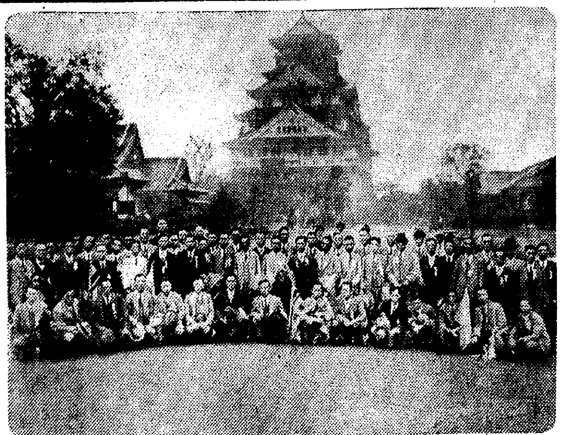
本社主催優良商工從業員視察團大阪城見物(三日)

## 閑院宮春仁王殿下 羅津、雄基を御視察

【雄基電話】閑院宮春仁王殿下には妃殿下御同列、四日午後一時清津國際ホテルを御出發雄基街道をドライヴ遊ばされ階岡嶺の風光をめでさせられながら富臣をあとに午後四時雄基に御着、ケーソン工事上の丘から御展望になつた後午後四時廿五分同所を御出發、羅津市街地沿道に堵列する奉迎者のうちを鮮洞嶺を越え寬谷の軍馬補充部支部に成らせられ、齋藤補充部附少佐の御説明を聽し召され、ついで同所産の幼駒種馬等を御覽あり、引續き寬谷小學校生徒の補充部支部歌の齊唱などに兩殿下にはいたく御滿悦の御樣子にて午後五時四十分同所を御出發、雄基に向はせられ沿道堵列の奉迎者のうちを雄基神社に成らせられ、慶源邑長の御説明を御聽取、長途の御旅行にも御疲勞の御樣子もなく、午後六時廿分御旅館大和ホテルに入らせられた

## 偽造債券の運轉は 鮮銀預證が種
### 被害四十萬圓を突破

【奉天四日聯合】公債偽造事件は黑龍で大連に潜伏中の石田立彦が逮捕されたのでその全貌が判明した、公債偽造額は八十萬圓に上り既に行使した額は奉天取引所信託二十萬圓、正隆銀行新京支店五萬圓、滿洲銀行新京支店二萬圓、其他大連、新京、奉天證券業者の被害は十數萬圓で合計四十餘萬圓に達してゐる、主犯たる滿洲殖銀の川村が金融交渉のため持參せる偽造公債十萬圓については朝鮮銀行奉天支店次席留永氏の發行せる預證は鮮銀名義となつてゐるため、これを好餌に各所を荒し廻つたこと明瞭となつた

## 土木談合公判
### 鵜澤、成富兩氏が立つ

朝鮮土木談合事件公判第四日目は四日午前九時十五分高等法院法廷で開廷、同日は牧野良三辯護士の辯論があつた

談合に對する朝鮮の司法部の理論は非常に常に入つたもので世界の學界にその比を見ぬ程進歩した意見を發表されてゐるので私から改めて強調を要しない、私は唯實際上の協定行爲つまり談合論について論じたいと思ふひつけうずるに談合の根本は常識論であり、檢事局並に豫審では此の常識論に誤りがあつて往したものであつて、談合に對する一面の見方に出來てゐるが、全體の見方に出來てゐない、談合行爲は弱者の已むに已まれぬ生存權を主張する必然的なもので、業者にとつては暴君に對する訴へであるにすぎない、法律は社會正義である以上弱者の生存權を救ふとがその使命である

と得意の常識論で進み、同十一時十分から法律論に移りゼスチュア宜しく熱辯を揮ひ、同卅五分休憩、午後零時半から續行、談合金を伴ふ談合、談合金を目的とした談合の比較によつて此の事件の事實證の必要を強調、更に舌鋒鋭く突の過熱から個人辯論に入り無罪を強調して午後二時閉廷、更に今日は鵜澤、成富の兩辯護士の辯論がある

城大豫科の運動會あす

京城の名物、城大豫科の運動會は六日日曜午前九時から清涼里の同校運動場で行はれるが、早くも正門には生徒の手で立派な歡迎裝飾が出來た(寫眞は正門の歡迎裝飾)

## 朴機けふ京城へ
### 大阪から太刀洗、蔚山を經て

【大阪電話】朝鮮訪問飛行の朴機は四日午後太刀洗に向ふ豫定のところ、水ポンプの修理に手間取つたので出發を延期、五日午前七時過ぎ大阪木津川飛行場を出發、太刀洗、蔚山を經て京城に向ふことゝなつた

### 進明女高普
十二日午前九時同校々庭で秋の運動會を催す

## 躍進朝鮮文化展は 愈よあす限り
### 地方からの團體入場も賑ふ ロボット君益々活躍

ひとり四世紀半に亘る總督政治から絢爛たる現在迄の朝鮮を歴史的に表現したゞけでなく、朝鮮に生きてゆく者に

**必要な知識** の總覽である本社主催躍進朝鮮文化展覽會は好日の氣漲る秋晴れに惠まれて愈賑ひ、四日午前に引つゞき午後は商機學校、女子商業、第一高女生徒ら八百名に龍谷高女全校生が揃つて入場、さらに入城中の熊本縣立熊本農業學校生八十名が林田□雄教諭に引率されて見學、

**躍進朝鮮の** 目ざましい姿に驚異の眼を見はりつゝ日本の持つ底力に快哉を叫んでゐた、會期も最終の明六日となつてわれらが朝鮮の再認識の機を逸さじとばかりに彰德女學校、女子技藝學校三年生、專攻科生等の豫約申込みがどつと

**押し寄せて** 文化展の係員は今さらながら天井知らずの人氣に面喰らつてゐる

## 京城實業校 物置に發火

午後四時四十五分京城實業學校物置き小屋から發火天井の一部を燒いたのみで消し止めた、原因は煙

## 大連の強盜 人妻に重傷

【大連四日聯合】四日午前三時頃大連市臥龍臺大連汽船營業副長高木謙一氏宅に強盜侵入、夫人須磨子さん(三七)の胸にナイフで斬りつけ重傷させ逃走

## 廣州署員哀號
### 狂言强盜に手をやく

京畿道廣州郡突馬面梨水里韓乙成(三二)は去月廿七日京城に籾を賣りに來て、歸途、廣州郡中部面路上の山中で覆面の賊に逢ひ、八十二圓を强奪され、自分は谷間に

**突き落され** "この通り深傷を負ひました"と僞つて廣州署に訴へた、犯行のあつた場所は先年も普通學校長が慘殺されたり、日く附きの場所で、豫ねてから特に警戒してゐた所だけに廣州署では現場に急行と同時に、京畿道刑事課に報告、隣接各署に强盜傷害犯人の重要手配を行ひ竹館警長は署員を總動員して數日間

**不眠不休で** 犯人搜查をつゞけ、郡の搜查隊に加つて犯人の行方を搜してゐた、一方廣州署では被害者の供述に不審の點を發見追窮した結果、四日に至つて僞りの申告であつたことを自白、韓は直ちに廿日間の拘留處分を受けた、韓は籾を賣つて十圓札十一枚を手にしたので俄大盡に成り濟まし京城府内の料理屋でジャン〜豪遊を極め込み、牛に引かれて我家へ歸る途中前記の狂言場所に差しかゝつた際泥醉のため牛の背から谷底へ

**振り落され** 翌朝やつと正氣に歸つたものと判つた

## 殖銀全勝す
### 實業庭球リーグ終る

九月上旬から行はれた京城實業庭球リーグ戰は三日鐵道對商銀戰で終り、全勝した殖銀チームに堀副會長から優勝旗並に優勝盃を授與、各チームの戰績は左の如し

▲1殖銀全勝▲2府廳六勝一敗▲3總督府四勝三敗▲3鐵道四勝三敗▲3專賣四勝三敗▲6商銀二勝五敗▲7遞信一勝六敗▲8鮮銀全敗

## 占東洋以下 六名斃す
### 松永指導官つひに戰死

【奉天四日電通】錦州省錦西縣大家屯に占東洋匪の一團蟠居の報に錦西縣松永警務指導官は四日午前四時警察隊を率ゐ出動、激戰の上匪首占以下六名を斃し擊退したが松永指導官は壯烈な戰死を遂げた

## 全鮮の青年團 聯盟を結成
### 來る全鮮大會を機に 京城府が大いに努力

京城府聯合青年團は創設十周年記念に十三、四の兩日京城府民ホールで全鮮青年團大會を行ひ、更にこの大會を機會に全鮮青年團聯盟を結成することになつた、今度の大會には京城の青年團員は勿論、全鮮各地から代表者及び有志等二千餘が參加する、今日まで各地の青年團は連絡がなく統一するとが出來ないので全鮮聯盟結成の聲は二三年前からおこり、漸く始政廿五周年を期して實現することになつたものである

## 京城少年團旗
### 總長の揮毫

京城少年團では今度齋藤大日本少年團總長の來城に際し、過去十年間の幹部以下全員の努力を認められ團長加藤幹彦氏は種々激勵と訓示を受け、全兒童で新調した團旗に總長が團名を揮毫した(寫眞はその團旗)

## 高須芝山畫伯

東都南宗畫の大家と高須芝山畫伯の京城來遊を機にその詩に書に篆刻にも造詣深き雅致風韻を掬すべく愛好者らに計り、芝山畫伯の筆になる畫を廣く頒布會により同好の士と共に廣く鑑賞するべく計畫してゐる展覽會期日は未定であるが申込は京城南大門通り第一銀行内住永淳二氏宛に

## 鍾路青年團 結成さる
### 近く發會式

京城鍾路街一帶は依然商況を呈し商店街として目覺しく發展をしてきたので各方面に當局と協力活躍すべき青年團の必要を感じた金瀚患俺氏が木村鍾路署長、小山鍾路高等小學校長の斡旋を得て各方面に奔走斡旋の結果大晴會を背景として鍾路青年團を組織したところ中堅有力者たちの入團者續々あり近日中に發會式を行ひ府の聯合青年團に加入する筈

## 女子オリンピック大會

朝鮮新聞社主催の第十三回朝鮮女子オリンピック大會は五日午後一時半籠球から第一高女庭で開始する、陸上競技は六日京城運動場

## 拳鬪の會

朝鮮拳鬪倶樂部では創立八周年を迎へ五日午後二時から京城慶雲洞東一銀行庭球場で記念紅白試合を開催する

## 全日本水上 選手權大會

【東京電話】第八回明治神宮體育大會の水上競技大會は全日本選手權大會を兼ねて四日午前十一時から神宮プールで開始成績朝鮮關係の分及び日本新記錄左の如し

▲新人男子二百米自由型豫選C組三等勝田(鮮鐵)二分三七秒八

▲男子四百米自由型豫選B組一等根上(立敎)四分四五秒八(日本新記錄)

▲新人男子百米自由型豫選B組三等勝田(鮮鐵)一分六秒八

## 滿倶先づ勝つ
### 對鮮鐵戰

鐵道局野球部招聘、大連滿倶對鮮鐵第一回戰は四日午後二時十五分から龍山球場で開始、審判竹内(球)日置、中村(壘)三氏、滿倶劈頭鮮鐵戸上の不調をついて二點を先取した、戸上に代つた稻垣の出來、コントロールに危げであつたが上々で五回高須に内野安打一を許したのみ、結局最初の二點が勝負どなつて三A對0鮮鐵敗る

| | | | | | | | | | | |
|---|---|---|---|---|---|---|---|---|---|---|
| 鮮鐵 | 0 | 0 | 0 | 0 | 0 | 0 | 0 | 0 | 0 | 0 |
| 滿倶 | 2 | 0 | 0 | 0 | 1 | 0 | 0 | 0 | A | 3 |

◇一回(鮮)白石、岡本三振、雅賀一飛▲(滿)汐崎、柴原、本田と續いて安打し二點を先取、高橋四球で、鐵道投手戸上TKOされ稻垣立ち阿部、五十嵐内野飛、本田二盜を企て遊失で一壘本壘を盜まんとして刺さる ◇二回(鮮)中村右翼後方へ安打し河野の犧打に送られたが後續なし▲(滿)三者凡退 ◇三、四回兩軍得點なし ◇五回(鮮)寺井中前安打に出で稻垣の捕前犧打に送られたが川下右飛、P田干田一飛▲(滿)高須二壘右を拔き、小池四球、汐崎二壘失で無死滿壘となつたが柴原の二ゴロは汐崎を併殺、その間に高須還へり、本田右飛 ◇六、七回兩軍無得點 ◇八回(鮮)稻垣右前安打し、PH永田四球で出たが干田のバントは捕邪飛となり、岡本投飛、雅賀一飛▲(滿)三者凡退 ◇九回▲(鮮)中村三飛、河野三振、平井一飛で鮮鐵の健鬪空し(閉戰三時四十分)

鮮鐵
石田本賀村野井井上垣下武田
白十岡雑中河平寺戸稲川岡永 本
9965283711 44PH

滿倶
崎原田橋部嵐美須池
汐柴本高阿五十字高小 佐
856391274

| | 打數 | 得點 | 安打 | 犧打 | 盜壘 | 三振 | 四死 | 失策 | 殘壘 |
|---|---|---|---|---|---|---|---|---|---|
| 鮮鐵 | 29 | 0 | 4 | 2 | 1 | 7 | 2 | 2 | 6 |
| 滿倶 | 25 | 4 | 4 | 0 | 2 | 3 | 5 | 0 | 3 |

## 神宮庭球日程

朝鮮神宮競技選手權大會は來る十三日から廿日まで鮮銀コートと京城運動場コートで左の順序で擧行

▲十三日一時鮮銀コートOB選手權▲十四日四時鮮銀コート專門學校對抗▲十五日四時鮮銀コート同▲十六日四時鮮銀コート同▲十七日九時京城運動場女子中等並一般女子選手權▲十八日九時京城運動場男子中等選手權▲十九日一時京城運動場男子一般各道對抗▲二十日九時京城運動場男子一般選手權

## けふは第二回戰

大連滿倶對鮮鐵第二回戰は五日午後二時から龍山球場で行ふ

▲試合時間 一時開廿五分 ▲併殺 鮮鐵二

## その足で盜む

三日午後三時頃府外孔德里を逃げる男を龍山署員が引つ捕へた、こ奴はさる廿八日西大門刑務所を出所したばかりの足で麻浦九金元植方の眞鍮洗面器三個を盜んだ李元錫(三二)であつた

## 學生轢かる

四日午後五時四十分光化門交叉點で乘替のため車道を橫切つた府外龍江面孔石里八九第二高普三年生金濟源(一五)は府外孔德里三三三徐錫辰の自轉車に轢かれ顏面及び手に負傷

## 自轉車泥

四日正午頃京城元町一丁目三二にあつた八百屋趙箕鍋さんの自轉車、夜は京城漢江通六番地吉村製粉所方の自轉車が盜まれた

けふの天氣 晴れ

米國新聞記者の見た 日本と滿洲
菊版二百卅頁 定價一圓 送料共八拾錢
米國一流記者の目に映じた日本と滿洲との全貌！ 日本精神・日本文化・産業が如何に彼等を驚異させたか？ 彼等を驚嘆の堺に導いた日本國民の友情が如何に批判？ 日本軍部に對する感想は？ 滿洲國を如何に見たか？ 日米戰ふか？ 日・滿・支の關係・新國家の將來は？ 海軍問題の解決のキーは？ 英米の要求は？ 太平洋に平和來るか？ 等々ジャーナリストとしての自由な立場から最も冷靜直截に、ヤンキーズムでる味ある無遠慮さを以て描き出された興味深き讀物である
東京銀座四ノ四(振替東京八四三〇) 電話京橋五一二〇七 日本新聞協會 發行

りん病
最も恐るべき淋毒を京す淋病、消渇の療法として茲に武藤、宇佐美兩醫學博士推奬の服用を最新藥ネオヂリンお奬めす。本劑は富所研究部が加藤藥學博士と共に幾多の實驗を重ね苦心研究の結果完成せるものにして殺菌力最も強く急性慢性何れを問はずウミもイタミも解消す
二圓、三圓、五圓、十圓
大阪 山本回生堂 京城本町四丁目 木村藥房 振替京城四五七 全國藥店百貨店にあり

高級化粧洗濯用 レコード石鹸

書間 夜間 東京鐵道學校
◎業務科建設科◎高等部中卒本科高小卒豫科小卒◎無試驗入學許可◎新學期入學願書受付中◎學則請求スベシ◎東京杉並區高圓寺驛傍

民間飛行士養成
十七歲以上であれば誰でも民間飛行家になれます、飛行界へ志願者は先づ完全な自宅獨習の講義錄から始められます。通信教育の盛んな今日飛行界の事のみが殘されてある譯はありません『飛行家志願の規則内容見本送呈』
東京麴町内幸町 幸ビルヂング 帝國航空教育會

新時代の職業 圖案講座
四ケ月修了。就職容易、磁器・圖案家・商業廣告・前途有望・收入多大 案内書・規則・無比の内容見本送呈 東京・九段一ノ五 東京美術會

戰友 ぶし
美聲で唄ふ詩吟入流行歌
流行歌 はいよ節 美ち奴
流行歌 ひと目見てから 林 伊佐緒
ニットーレコード

產婦人科(入院隨意)
醫學博士 橋本吉藏
京城府岡崎町七 電龍山五八〇番

英語の殿堂
研究社 英語通信講座
明快懇切日本一!! 學費低廉、每月壹圓
◇講師は我が英學界一流大家揃
◇懇切な講義、而も學費は低廉
◇小學だけの學力で充分に理解
◇教案そのまゝの整然たる組織
◇會員拾萬、陸續各種試驗合格
◇選擇入學自由、學費全免懸賞
◇すぐ役立つ堂々九大附錄贈呈
內容見本進呈 ハガキで御申込み下さい!
東京麴町富士見町五 研究社通信學部(振替東京三〇八五番)
(110―20)

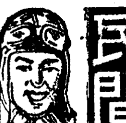

古本高價買入 一報次第御伺ヒ致シマス 京城本町二丁目 電本(2)二七四二番

京日案內

皮膚科 泌尿科 鷺海醫院 電本1495

寫字 能筆者内地人十五才迄十名募集履歷書持參六日(日曜)自正午三時迄に本人來談の事 漢江通十五龍山劇場前 日新印刷所

外務 員採用 歩合制 二十五歲以上五十歲以下の內地人 京城府黃金町二丁目 電本四〇七 月掛日本動產火災保險

採用 給仕十六歲迄の內地人又は朝鮮人にして小學卒業の男及女入用希望者は自筆履歷書送付のこと面會日は追知す 明治町朝鮮火災海上保險株式會社

女子 會計事務に心得ある内地人二十五歲迄の者一名採用履歷書攜帶本人來談 京城府黃金町一ノ一六七 丸善株式會社京城出張所

新築 高級貸家 電停附近 二階六疊、四疊半、下六疊四疊半溫突其他完備家賃三〇圓 丁目廣松電龍山八六二、八五七

配達 採用年齡廿歲迄身體強健內鮮人を問はず自筆履歷書持參本人來談保證人を要す 南大門通四 齋藤ビル株式會社 林兼商店

看護 婦及見習看護婦入用希望の方は自筆履歷書攜帶本人來談 吉野町一ノ九一 電本三三五一番 内科小兒科 松岡病院

貸家 冬暖日當良好緊張作活向溫室風呂物置水道瓦斯完備貫三三圓(前茨隱御便宜)總督府西方新橋洞電車終點近し 電光三三四 齋藤

女中 入用 本人來談 南大門通三丁目 常盤旅館 電話本局四〇七〇

女中 二名入用 但內地人三十歲位迄の方 京城南大門通り五ノ八 梅屋旅館 本局二一四八

和服 裁縫に多少經驗あるもの數名採用優遇す 希望者至急本人來談ありたし 本町二丁目五三銀商支店脇南入 松本和服裁縫教授所

新築 貸家應接室十二疊家具全部備付あり外に六室ペーチカ及溫突浴室付平家建 全市內眺望絕佳 東四軒町五〇番地 電本〇三三〇番 森啓助

看護 婦及附添婦大募集 御希望の方は至急左記へ御來談ありたし 京城府明治町二ノ六五 電話本一四一〇 眞愛看護婦會

恩給 利用者の安全に御信用のある店を撰び立替を受る事であります 京城吉野町一ノ九一 電本六九一番 公債々券商 江州屋本店

採用 三十歲前後の身體健康にて志操堅實なる男子外交員を求む確實な收入あり 希望者來談乞ふ 京城本町四ノ三四 遞信局公認八千代商會營業所 川井

婚禮 御支度料の本山 大安及其翌日以外十二圓、八圓、六圓御申込みは早目に 明治屋橫入る ワタナベ

特別案內

女事務員採用 年齡二十歲以下相當學力ある者履歷書攜帶本人來談の事 京城府本町一丁目 大阪屋號書店

女子店員募集 女學校卒業程度の者京城在住者にて保證人二名を要す自筆履歷書に最近の寫眞を添へ本月十五日迄に提出の事 丁子屋人事課

第三回外務員講習生募集 一、中等學校卒業廿五歲以上ニシテ府內ニ活動シ得ル男子 一、希望者中當ヲ給ス 一、希望者ハ履歷書送付アレ 京城府南大門通二 日本生命朝鮮支店

# 都會化粧（90）

岸田國士作　田中良畫

## 霧の中（八）

返事を催促されることはわかつてゐるが、かういふ催促のされ方をすると、譲の云ふやうな曖昧な態度を示しただけではどうやら收まりがつきさうもない。

照子は、それに、さつきから幾分氣持の餘裕ができて來てゐるので、何か此處でひとつ、相手を惑亂させるやうな、つまり、前途ある青年として、假にも女一人のために、大切な學業まで放擲するといふ不心得を、懇々と悟らせるやうな、さういふ名文句を吐いてみたいと思つた。

さうなつて來ると、彼女はもう受身の姿勢を取る必要はなかつた。いや、それどころではない。ある種の熱意が、知らず識らず胸の底から湧き上つて、何はともあれ、この男を精神的に救ふのは自分の役目だといふ殊勝らしい氣持さへ動いて來たのである。それは、道德と感傷との未熟なカクテルには違ひないが、この場合、彼女の取り得る最も純眞な道であるとも考へられるのであつた。

ところで、問題がかく深刻味を帶びて來ると、この會見の場所は、甚だ不都合であつた。もつと靜かなところで、落ちついて話がしたいと思つた。

『あの、御都合が惡くなかつたら、少しお歩きにならない？此處ぢや、やつぱりお話しがしにくくつて……』

『あゝ、さう、かまひませんよ。ぢや、日比谷の方へでも歩いて行きませうか？』

昇はさう云つて、一つ時、躊躇ひながらあたりを見廻した。が、やがて、

『ぢや、出掛けませう』

中央郵便局の前を、二人はゆつくり肩を並べて歩いた。

『降りさうですね。星がちつとも見えないや』

『あら、ほんと……。何時の間に曇つたんでせう。雨、お嫌ひ？』

『雨？さあ、天氣なんかどうでもいゝ方ですね、僕は。商賣ができないのは困るけど……』

『なにをなすつてらつしやるの、今？』

『職工ですけど、競賣をやつてますよ。あんまり愉快ぢやありませんよ。たゞ食ふだけは稼げますからね。偉いもんでせう？』

『わざ／＼そんなことなさらなくつたつて、學校をお出になつたら、ちやんとした職におつけになるんでせう。それが出來ない人のすることですわ』

『そんなことは誰でも云ふこつてすよ。あなたは面白がると思つたんだがなあ』

『學校はどうしておやめになつたの？』

『つまらないからです。あんな家から通つてるんぢや、なほさらですよ。獨りで働いて食つて行けるなら、その方がずつと人間らしい

談判にお話しになつたのよ――いいこと、かうなの――近代の進化した戀愛の特質は、一見遊戯的に見えるけれども、それは戀愛感情の複雑さを示すもので、例へば、その戀愛といふ觀念をお互に分析して、その後近を語つた上、同一の理解に到達した場合でなければ、相方とも、自分の胸中を示し合はないといふやうなこと、また、いざ告白をするつていふ場合、男性は、十分にその結果について自信をもち、女性は、また、さういふ時期を相手にそれとなく知らせる用意を怠らないといふこと……それから……』

『あゝ、面倒臭いや、そんな理屈は……』

と、そこで昇は、投げ出すやうに、ぷいと横を向いて、彼女に後を續けさせなかつた。

## ラヂオ D・K

### けふの番組

**五日（土）**

**第一放送**

午前六時三〇分（東）基礎獨語講座（十一）武内大道
同七時一分（京）朝の修養 文學博士 羽溪了諦
同七時二〇分 今日の天氣見込 引つゞき（東）ラヂオ體操
同九時（東）衛生メモ
同九時一五分 氣象通報、料理獻立
同一〇時三〇分 家庭講座 躍進朝鮮を何と見る 丹羽清次郎
同一一時二〇分（東）六大學リーグ戰（第二放送）
正午（東）時報、日用品値段、鮮魚卸値段
午後零時五分 箏曲（京城ローカル）一、春秋樂 二、摘草 三、飛躍 四、花笑容
同零時四〇分 ニュース（氣象通報、釜山）
同二時 家庭講座 渡鮮當時の思出 井上要二
同三時 大連滿俱對鐵道（龍山グラウンドより）
同三時四〇分（東）氣象通報
同四時 ニュース
同六時（東）お伽漫談 モダン浦島 德川夢聲
同六時二〇分（東）コドモの新聞 伴奏指揮 蘭山宗吉
同六時二五分 心田開發講話（七ノ一〇）
同六時五五分（東）カレントトピックス 京城帝大教授 白井成允
同七時 ニュース、天氣見込、職業紹介
同七時三〇分 記念講演 一、始政二十五周年に對して 韓相龍 二、前の二十五年と後の二十五年 菊池謙讓
同八時 校歌と寮歌 一、陸行の歌 二、首途の歌、凱旋の歌 三、寮歌（暮れ行く高麗野）四、學友會歌 五、校歌 京城帝國大學豫科生徒有志
同八時二五分（大）浪花節 高田の馬場 東天晴 曲師 東天紅
同九時（東）時事解說 歐洲に果して闘ふか 法學博士 芦田均
同九時三〇分（東）時報、ニュース、氣象通報、翌日番組、ニュース再放送
同一〇時 ニュース（朝鮮語釜山）

**第二放送**

午後六時 學校音樂 第一高普音樂部
同六時二五分 記念講演 吳基元
同七時三〇分 記念講演 崔麟外
同八時 流行歌 咸德民外
同八時五〇分 古談 張志浩
同九時 唱劇調 金昌龍外

### あすのき・物

**六日（日）**

午前一一時二〇分（東）野球試合 六大學リーグ（第二放送）
午後零時五〇分（滿）講演 滿洲と日本との歴史的關係 岩間德也
同一時二〇分（東）能樂中繼
同二時二〇分（東）三絃主奏樂 中島雅樂之都社中
同六時 少年講談 小田原會我 神田小伯山
同八時（大）室內樂（ヴァイオリン、ヴィオラ二重奏）
同八時三〇分（東）三題噺
同九時（東）長唄

## 將棋新手合（二）

於東京市日本橋區蠣殼町二ノ七 溝呂木將棋所

左香落　二段△橋爪敏太郎（東京）　初段▲吉田方彦（東京）

（圖は五六歩迄の局面）

持駒▲吉田氏 ナシ　持駒△橋爪氏 ナシ

△五二金左 ▲三六歩 △六四歩 ▲六八銀 △七四歩 ▲五七銀右
△五四銀 ▲五五歩 △六三銀 ▲五六銀 △七三桂 ▲六七銀
△四四歩 ▲四六銀 △四三金 ▲六六歩

**溝呂木七段講評**（下手）三六歩と突くのは、此の型には大切なる手段である。持久戰となり手詰りを招いた場合、七九角と引角戰法に變化を圖られる準備である
（上手）五四銀と上るのは、陣形の繰り換へを試みたのであらうが面白くない。茲は五四歩と突いて五筋を受ける處である
（下手）五五歩と突いて、敵銀を追ふのは至當である
（上手）七三桂跳ねは少々早い。茲は四三金と上る處である
（下手）四六銀を上つて、二枚銀を活用する方針は良い捌きである
（上手）四三金と上つて、四五兩筋の決戰に備へるのは當然である

## 記念講演 前の二十五年と後の二十五年

菊池謙讓

前の二十五年は彼の朝鮮、暗黑の朝鮮、そして殺伐、流血、恐怖の朝鮮であつた。東學黨の內亂、乙未事變に續面のクーデター、獨立協會の爆彈投擲、活貧黨、斷髮反對、衛正斥邪に保護反對の暴徒、其他の暗殺、流血、恐怖の時代が明治二十四年より四十三年まで次から次に起り年から年に續いた

### 生民の困厄

民衆の疲弊は想像しても慄然として來る之に比較すれば後の二十五年は實に天明を仰ぐ心地がする。晴明で平和で安泰である。隨天朝鮮の序幕は併合の年から始まつた。併合の年になつてから暴徒は息んだ。暗殺や死鬪を開いた獄事は全く無くなつた。生命と財産が安全となつた。交通が自由になり、階級の壓制が無くなつた。累々たる滿目の墳墓の山はひらかれて其處には文化の村が展開され、街には行人絡繹として往來し、山はひらかれ野は耕され村の端場に遊剝を見ず、街の上に飢民を見ず、民衆は全く樂土に熙々としてゐる

### 部落の周圍

は炊事の煙に包まれ、家々の上には現代を仰ぐ國旗を掲げ、田畝に稻を刈る女性、工場に働く若者、店舗に忙しき小僧、技術と生活に眞劍となつた青年學徒、實に後の二十五年は晴天朝鮮である。前の時代と後の時代を比較した時、吾人は二十五周年を迎へた現代朝鮮を祝福する

## 渡鮮當時の思出

井上要二

本年は朝鮮總督府始政二十五周年に當りますので、一新紀劃をなすべき目出度い年として盛大なる祝典があげられました、實に結構なることであります。私は今より二十七年前朝鮮人の中等教育をなすべき使命を帶びて參りましたが、二年の後都合によりまして內地人教育に從事することになりました。その當時の思ひ出の一、二を御話申し上げたいと思ひます

## 浪花節 高田の馬場

東天晴　曲師 東天紅

〽此處は築地の鐵砲洲堀部彌兵衛金丸方へ戻り來ました母娘、兄子毎神へ參詣の戻り道

高田の馬場で伊豫西條松平家の指南役菅野六郎左衛門友房が村上兄弟に助勢の中津川祐範門弟大勢を相手に苦闘力戰、騙し討のため非業の死を遂げ、主人を護る若黨木又佐次郎の健氣な奮鬪の始終を見て來た通り夫彌兵衛に土産話

〽この時庄三ニツコと笑ひ、馬鹿りにきたかつて、とゞめを刺さんとしたときに、打倒れたるは一つの計略、拳も通れとばかりに、あたりへブスーリ、突き通してぞ一えぐり

うまい事をやつてくれたのう

〽兄貴左衛門これを見て、舍弟の仇と斬りつける、暫し間は戰ひしが、哀れ木又も返り討

不憫なことをいたしたのう。もう出る者は居なかつたか

〽この時遲しと只一人、縄のたすきを十字にかけ、駈け込みきました若者あり、暫く待つたお若人と呼び止めました

何者が呼び止めた

〽この私が呼び止めました

伺用あつて呼び止めた

〽親の敵かお主の仇か、又はお友の無念晴しか知らねども、敵討つ身に縄のたすきは不吉でござる、娘に聞けば月の障りもないとのこと、締めてゐましたしごきをといて、これをたすきと貸し與へたり手前と娘の頭の物をとりまして、餘金代りと貸しました（後略）

## 家庭講座 躍進朝鮮を何と見る

丹羽清次郎

ローマは一日にして成らず然し朝鮮の躍進は僅かに二十有五年にして之を見る之れ實に驚異的のものである、今之を如何に解說すべきや、これ內外人の最も多くの好奇心と興味とをそゝるものにして特に始政二十五年を記念する時に於て最も然りとする

朝鮮の驚異的物的進步も亦その裏面に否その中心に實に驚異的精神力の躍動があるからである、而して此精神的躍動は最近之を日滿及び日露の大役に表はれて世界を驚嘆せしめたのである

この精神的進運に拍車を加へたるものは實に宇垣總督の物心一如の唱導と心田開發の激勵とである

## 商業及法人登記公告

社團法人朝鮮放送協會○理事武者鍊三ハ昭和拾年七月拾壹日住所ヲ京城府三清洞百六番地ニ移轉ス

合資會社本店移轉○昭和拾年七月拾壹日本店ヲ釜山府榮町壹丁目貳拾八番地ニ移轉ス商號合資會社ミナミ自動車商會本店京城府永樂町貳丁目六拾壹番地目的自動車ニ關スル一切ノ商品ノ賣買委托販賣及之レニ關スル事業ノ投資設立ノ年月日昭和六年拾貳月貳拾參日社員ノ氏名住所出資ノ種類及價格大阪市西區河波座下通壹丁目拾番地金九十圓無限川原英之助東京市芝公園第貳拾四號地貳番金壹千圓有限村田直雄代表社員ノ氏名川原英之助存立ノ時期設立ノ日ヨリ滿參拾ケ年解散ノ事由總社員ノ同意

解散シタル合資會社榮商會ハ昭和拾年七月拾七日清算結了ス

中央物產株式會社○昭和拾年七月貳日代表取締役タル取締役渡邊定一郎ハ代表ノミヲ辭任シ京城府漢江通拾參番地ノ七田川常治郎ハ取締役ニ就任ス

横濱火災海上保險株式會社○昭和拾年七月壹日取締役中村房次郎ハ其ノ住所ヲ横濱市中區老松町貳拾參番地ニ變更ス

京城紡織株式會社○昭和拾年七月拾壹日全羅南道光州郡光州邑湖南町六拾六番地玄俊鎬京城府竹添町壹丁目壹番地崔昌學始興郡永登浦邑永登浦里四四壹番地李康賢ハ取締役ニ就任ス○增加資本總額金貳百萬圓資本增加決議ノ年月日昭和拾年四月拾五日各株ニ付拂込ミタル株金額金拾貳圓五拾錢

右昭和拾年七月拾五日登記

財團法人郵便所協會○昭和拾年七月拾八日理事川面隆三ハ辭任ス

合資會社仙原運送店○昭和拾年七月拾八日仁川府濱町八番地ニ支店ヲ設置ス

解散シタル昭和トラック株式會社ハ昭和拾年七月拾七日清算結了ス

商號株式會社昭和トラック本店京城府南大門通五丁目壹番地ノ壹目的貨物自動車ニ依ル物品運送營業及之レニ附帶スル一切ノ業務設立年月日昭和拾年四月壹日資本ノ總額金五萬圓壹株ノ金額金五拾圓各株ニ付拂込ミタル株金額金拾貳圓五拾錢公告ヲ爲ス方法本店々頭ニ掲示ス取締役ノ氏名住所京城府苑南洞百九拾六番地吉田彌五右衛門同所同番地風呂中種太郎監査役ノ氏名住所同所同番地吉田彌市代表取締役ノ氏名吉田彌五右衛門存立ノ時期設立登記ノ日ヨリ滿拾個年

支配人變更○主人東洋拓殖株式會社支配人熊谷保佐ハ昭和拾年七月拾五日其ノ住所ヲ高陽郡漢芝面新堂里參拾參番地ニ移轉ス

右昭和拾年七月拾九日登記

合資會社三喬社○昭和拾年七月拾五日目的ニ五、鑛山經營並ニ賣買ヲ追加ス

京城電氣株式會社○取締役武者鍊三ハ昭和拾年七月拾壹日其ノ住所ヲ京城府三清洞百六番地ニ移轉ス

藥善堂製藥株式會社○昭和九年壹月參拾壹日金致瑞金炳澤ハ監査役ニ重任ス○昭和九年拾貳月參拾壹日各株ニ付金七圓五拾錢宛拂込ヲ結了シ各株ニ付拂込ミタル株金額ヲ金貳拾圓ト變更ス

三菱商事株式會社○增加資本ノ總額金壹千五百萬圓資本增加決議ノ年月日昭和拾年六月拾參日各株ニ付拂込ミタル株金額金貳拾五圓

株式會社朝鮮殖產銀行○昭和拾年七月貳拾日社債償還ニ依リ第五拾貳回社債殘額ヲ金壹百參拾六萬七千圓ト變更ス

支配人變更○日本鑛業株式會社ノ支配人中村昇永ハ昭和拾年七月拾貳日其ノ住所ヲ京城府青葉町壹丁目壹番地ノ參拾九ニ移轉ス

支配人選任○支配人ノ氏名住所京城府竹添町參丁目參番地吉村傳秀主人ノ氏名住所京城府明治町壹丁目五拾九番地朝鮮火災海上保險株式會社支配人ヲ置キタル場所京城府明治町壹丁目五拾九番地

右昭和拾年七月貳拾日登記

合資會社ミナミ自動車商會○代表社員川原英之助ハ昭和拾年七月拾九日其ノ住所ヲ京城府永樂町貳丁目參拾參番地ニ移轉ス

合資會社德本商店○無限責任社員古賀龜太郎ハ昭和拾年七月拾九日金壹萬圓ヲ出資シテ出資額ヲ金壹萬五千五百圓ト變更ス

合資會社原田商會○昭和拾年七月拾九日總社員ノ同意ニ依リ解散ス

株式會社黃海社○昭和拾年七月拾四日鹿兒島縣揖宿郡指宿町拾貳町字陽ノ上參七參貳番地ノ七渡邊サイハ取締役ニ同日取締役渡邊定一郎ハ代表取締役ニ就任ス

株式會社丁子屋商店○監査役小林精一ハ昭和拾年七月貳拾日辭任ス

支配人選任○支配人ノ氏名住所京城府元町壹丁目貳拾九番地池澤茂主人ノ氏名住所京城府榮町五番地株式會社黃海社支配人ヲ置キタル場所京城府榮町五番地

右昭和拾年七月貳拾貳日登記

京城共立無盡合資會社○昭和八年六月拾七日總社員ノ同意ニ依リ解散ス○同日京城府古市町拾四番地目良忠多ハ清算人ニ選任ス

丸神海陸運輸株式會社○昭和拾年七月拾日京城府蓬萊町參丁目參番地大邱府綿町壹丁目貳拾五番地ノ支店ヲ廢止ス

株式會社富田屋綿紗店○監査役永原學次井上定次ハ昭和拾年七月拾九日重任ス

朝鮮郵船株式會社○昭和七年九月拾四日釜山府大倉町壹丁目六番地ノ支店所在地ノ地番ヲ六番地ノ壹及六番地ノ貳ニ分割ノ結果釜山府大倉町壹丁目六番地ノ壹ト變更ス○昭和拾年六月八日釜山府大倉町壹丁目六番地ノ壹ノ支店所在地ノ地番ヲ釜山府大橋通貳丁目拾四番地ト變更ス

右昭和拾年七月貳拾參日登記

京城地方法院


## 大阪商船定期出帆

◎內、鮮、滿、臺連絡優秀客船

北鮮阪神行（門司經由）急行
清津午前十時發＝門司翌々日前十時着
雄基前日發

貴州丸 十月廿一日
武昌丸 十一月一日
河南丸 十一月八日
慶運丸 十一月十四日

北鮮臺灣行
江蘇丸 清津發十一月廿七日
清津、雄基、城津、興南、博多、長崎、鹿兒島、基隆、高雄行

大連內地直行 日滿連絡毎日發
朝鮮、滿洲主要驛ニ於テ船車連絡切符發賣
大連發午前十時＝門司着翌後一時＝神戶早朝

| | 大連 | 門司 | 神戶 |
|---|---|---|---|
| 吉林丸 | 十月八日 | 十月十日 | 十月十一日 |
| 熱河丸 | [illegible] | [illegible] | [illegible] |
| うらる丸 | [illegible] | [illegible] | [illegible] |
| うすりい丸 | [illegible] | [illegible] | [illegible] |
| 扶桑丸 | [illegible] | [illegible] | [illegible] |
| ばいかる丸 | [illegible] | [illegible] | [illegible] |
| はるびん丸 | [illegible] | [illegible] | [illegible] |
| あめりか丸 | [illegible] | [illegible] | [illegible] |
| しやとる丸 | [illegible] | [illegible] | [illegible] |

內臺連絡船 毎五日門司發
門司基隆直行 門司發正午
富士丸 十月十四日
瑞穗丸 十月廿二日
蓬萊丸 十一月十八日
（基隆着翌々日午後一時）
門司より神戶行大型船便多數あり
詳細は左記御問合せ下さい（案內書進呈）

京城府南大門通三丁目一〇六 東京火災ビル四階
大阪商船株式會社 京城出張所 電話本局長一〇三〇番

鮮內代理店・案內所
清津 雄基 羅津 國際運輸會社
仁川 慶田組
釜山 釜山商船組
京城 三中井、平壤 三中井、釜山 三中井、安東 大和
ジヤパンツーリストビユーロー案內所

## 仁川汽船出帆

海州線 直航 隔日出帆
甕津線 各驛直航 連絡貨物取扱
長淵線 毎月五回出帆
寄港地＝九味浦、龍塘浦、夢金浦、大青島、小青島
寄港地＝南元浦、漢津、孔浦里
津 線 隔日出帆
寄港地＝唐津、自動車連絡取扱
島 線 隔日出帆
寄港地＝吾山里、瑞山、泰安、自動車連絡取扱
德積線 隔日出帆
寄港地＝靈興島、龍游島
席毛里線 毎月二十回出帆
寄港地＝信島、長峰、仙水、乾仲、外島、石浦里、注文島
馬山線 隔日出帆
寄港地＝靈興島、大阜島
白石浦線（忠南牙山郡）毎月六回出帆
此ノ外ニ沿岸各方面行貨物取扱
仁川港町二丁目 電話五一番 庶務係 一四〇番 到着係 發送係
仁川汽船株式會社

## 嶋谷汽船定期出帆

朝鮮總督府命令航路
朝鮮北海道大連線
×印ハ樺太行
大連直行（三等七圓）
仁川出帆代理店 日鮮海運株式會社 電話五〇

明石丸 朝海丸 天海丸 ×日本海丸
裏日本、北海道、樺太行（各地急行）
鎭南浦出帆 代理店日鮮海運出張所
明石丸 朝海丸 天海丸 ×日本海丸
仁川出帆 代理店日鮮海運株式會社
群山出帆 代理店 群山海運會社
木浦出帆 代理店
釜山出帆 代理店
浦項出帆 代理店 浦項運輸會社
雄基出帆 代理店 國際運輸支店
清津出帆 代理店 國際運輸支店
城津出帆 代理店 北鮮商船
西湖津出帆 代理店 富田商店
元山出帆 代理店 朝鮮運送支店

各廳命令航路 北海道＝北鮮線
川函館、小樽、大泊
內地寄港地 境、宮津、舞鶴、新舞鶴、敦賀、伏木、船
北陸、北海道行 立戸丸 定期
內地寄港地 伏木直行、新潟、酒田、船川、青森、函館、小樽
◇各船共最新式優秀貨客船ニシテ娯樂施設完備ス
切符發賣所 前記各代理店並各地ジヤパンツーリストビユーロー
案內書送呈 本社及代理店へ御申越アリ次第各號航路案內書ヲ送リ致シマス

神戶市神戶區明石町
嶋谷汽船株式會社
九州郵船株式會社

## 內鮮運輸出帆

阪神行
△太加丸 九月廿九日、三十日
△第一鑑取丸 十月二日、三日
△順丸 十月三日、四日
△日鮮丸 十月七日、八日
△昭慶丸 十月十日、十一日
仁川港町四丁目 內鮮運輸組 電話六八八番

中西 トンテ
京城驛前 中西トンテ 電話本局二八四八番 振替京城二一〇七六番

齒科
京城本町旭ビル二階角
クロダ齒科 電話本局二〇八一番

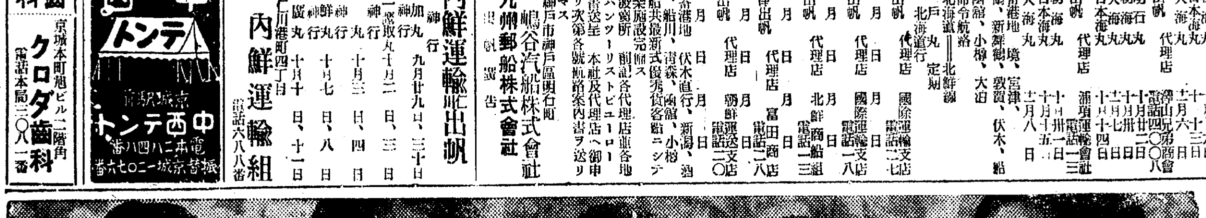

# 皆さん お顔が異なる様に
# お足の形も様々です

福助足袋

### 福助の 表準型とは

この様々の足型を比較・分析して割り出した美しい線のみの綜合形です。だから福助の御愛用は誰のお足許をも一様によい恰好にします。特に御幼少時からの御常用は、缺點のない美しいお足の發育に何より必要とされて居ります。

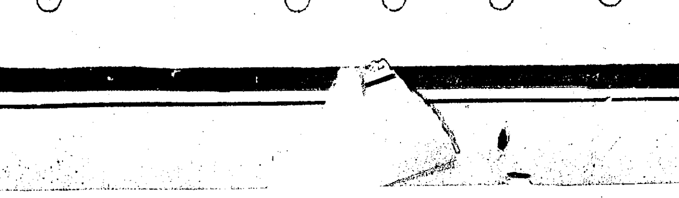


ラヂオ受信用
# マツダ眞空管

**肉聲のキャッチ**

打撃に守備に息づまる接戰の名放送は**マツダ**眞空管附セットのみに依つて完全にキャッチさる。

（最寄のラヂオ店、電氣店にてお求め下さい）

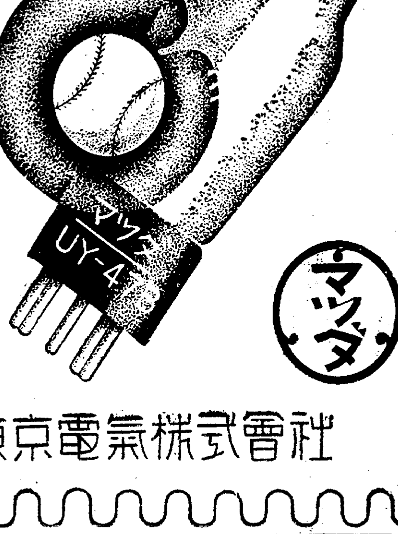


製造元 東京電氣株式會社